Alto Madeira

Fundador: Assis Chateaubriand

Ano LXVII — Porto Velho, sexta-feira, 30 de agosto de 1985 — N.º 10 753

GUEDES NÃO ACEITA NOMES DO PFL E NOMEIA SUPLENTE DO PMDB PARA A SEMSAU

O prefeito José Guedes afirmou ontem que não aceitará nomes indicados pelo Partido da Frente Liberal "porque estes não dão confiança do PFL e não do prefeito" ao falar ontem acerca das indicações feitas pelo presidente do partido José de Abreu Bianco para ocuparem as secretarias municipais das quais foram exonerados seus titulares.

José Guedes declarou que "recebi uns nomes aí, mas estes são da confiança do PFL e não do prefeito e para ser secretário necessita de estar afinado com as diretrizes traçadas pela administração".

O prefeito declarou também que "qualquer nome indicado pelo Partido da Frente Liberal não será aceito, pois queremos pessoas de nossa confiança e não nomes indicados para fazer política para candidatos contrários à nossa agremiação partidária que é o PMDB". No início da noite Guedes confirmou que o ginecologista Valério Cardoso, suplente de deputado federal do PMDB, aceitou assumir a Secretaria Municipal de Saúde, um dos postos reivindicados pela Frente.

Página 4 do 1.º

Deputados e senador malufistas apóiam candidatos do PMDB

Salim, Modesto e Canuto, ex-malufistas agora aderindo ao PMDB (Arquivo/AM).

O PMDB abrirá uma série de comícios da campanha Jerônimo Tomás para a Prefeitura, hoje, às 21 horas, na esquina das ruas Nove com Raimundo Cantuária, no bairro Nova Porto Velho. O comício será realizado próximo à Escola Juscelino Kubitschek de Oliveira. Os senadores Galvão Modesto e Alcides Saldanha, e os deputados Assis Canuto e Francisco Salim chegaram ontem a Porto Velho e a partir de amanhã integram a campanha Jerônimo/Tomás para a Prefeitura. A informação foi dada pelo coordenador do Comitê pemedebista, senador Claudionor Roriz. Está prevista a participação dos governadores Gerson Camata do Espírito Santo, Iris Rezende, de Goiás e, possivelmente, de José Richa, do Paraná, além da cúpula do PMDB nacional e presidente do Partido, Ulysses Guimarães; o líder na Câmara, deputado Flaviano da Veiga; e o líder no Senado, Humberto Lucena.

Já o PDT faz hoje às 17h30 a inauguração do comitê eleitoral dos candidatos Heitor Júnior e Florival do Vale Pinto, na avenida Carlos Gomes.

BRASIL GASTA 550 TRI EM 86

BRASÍLIA (EBN) — O orçamento fiscal do país, que vigorará no próximo ano, com previsão de gastos no total de 550 trilhões de cruzeiros, foi entregue ao presidente José Sarney, pelo ministro do Planejamento, João Sayad.

De acordo com o secretário-geral da Secretaria de Planejamento da Presidência da República, André Lara Resende, dos 550 trilhões, aproximadamente 350 trilhões de cruzeiros são oriundos da arrecadação tributária e 200 trilhões são recursos do orçamento monetário.

Guedes acusou o vereador Campelo (PFL), atrás, de ter indicado pessoas para serem beneficiadas. (F. Damião).

Denúncias no Seminário da Assembléia

Conclusões como a necessidade de maiores incentivos fiscais para a pequena e média empresa, solução para a crise energética, revisão da política monetarista do Governo Federal, propostas como a implementação do Distrito Industrial de Porto Velho, a denúncias graves sobre os áreas mineral e da borracha, marcaram a realização do Seminário sobre as Perspectivas do Comércio e da Indústria de Rondônia, levado a efeito quarta-feira à noite, no plenário da Assembléia Legislativa do Estado de Rondônia e coordenado pelo deputado Jacob Atallah.

Páginas 4 e 5 do 1º Cad.

A Mesa no seminário da ALE: secretário Agnes do Amaral, deputado Amizael Silva, empresário Frederico Camelo e o presidente do CDL, João Alfredo. (Foto: Juarez)

Angelin implanta itinerante e abre o III JIR em Guajará

Guajará Mirim — (de Rubens Coutinho) — O governador Ângelo Angelin implantar hoje nesta cidade o Governo itinerate em mais uma etapa em que além de ouvir reivindicações diversas feitas pelas lideranças locais, vai também, juntamente com a maioria de seu secretariado, anunciar muitas melhorias e benefícios para esta comunidade. Antes de ir a Guajará, Angelin estará também levando boas novidades para os residentes em Costa Marques.

III JIR

O III (Jogos Intermunicipais de Rondônia), promovido pela Secet, será aberto na tarde de hoje, em Guajará Mirim, pelo governador Ângelo Angelin, no estádio Municipal João Saldanha. Além do desfile dos atletas dos 15 Municípios do Estado, constam da abertura da competição apresentações de bois bumbás e da tradicional dança boliviana Diablada. O JIR será disputado durante dez dias (30 de agosto a 08 de setembro) e, no final, serão agraciados com diplomas, medalhas e troféus os mais de três mil participantes.

Esporte na página 8.

SEMEC FORMA MÚSICOS NO TEATRO MUNICIPAL

Página 3 do 1º.

Delila (de pulso) promete maior atenção do Basapara Rondônia, ao conversar com o presidente da Facer, Luiz Tourinho. (Foto: Juarez)

Arrecadação do Estado já supera previsão

O secretário Sebastião Santos, da Sefaz, satisfeito com o aumento da arrecadação. (F. Rubinho).

O secretário de Fazenda do Estado, Sebastião Ferreira dos Santos, anunciou ontem que a arrecadação tributária já chegou a 70 bilhões de cruzeiros, 4 a mais do que a previsão feita para todo o ano.

O aumento da arrecadação foi obtido através de maior rigor na fiscalização com os volantes fiscais em todo o Estado, principalmente na BR-364, maior conscientização do contribuinte na localização de rotina e da atração dos postos nas estradas, Vila Calderão, Buba e Calama. Este último arrecadava até pouco tempo atrás cerca de 500 mil cruzeiros e atualmente ultrapassa os 10 milhões de cruzeiros mensais.

ADIADO O CONTRATO DE ÁVILA

Foi adiada para amanhã a assinatura do contrato de construção de Usina Hidrelétrica de Ávila, em Vilhena, a 742 quilômetros de Porto Velho, que havia sido anunciada para ontem pelo governador Ângelo Angelin.

A Usina de Ávila, com uma potência de 29 MW, será implantada no rio Ávila Mostrando de Vilhena, e fornecerá energia elétrica para a região sul de Rondônia.

EMPRESARIADO QUER O BASA MAIS ATUANTE EM P. VELHO

Uma série de reivindicações foi levada ontem pelo presidente do Basa, Delila de Moraes Guerra, durante encontro com dirigentes da classe empresarial do Estado, onde que o presidente da Facer e da ACR, Luiz Tourinho, lembrou ser urgente que aquele estabelecimento de desenvolvimento regional implante diversos serviços em Porto Velho, como uma coordenadoria-superintendência com capacidade deliberativa para concessão de projetos de interesse do Estado além de crédito para a indústria e para a pequena. Falando aos empresários, Delila Guerra disse que pretende, nos últimos anos, os investimentos na Amazônia e não aqui uma preocupação de sua diretoria e com a redução das taxas cobradas pelo Basa.

Matéria na página 4 do 1º.

NA RUA

PRIMEIRAS CHUVAS — As chuvas que caíram sobre a cidade nestes últimos dias, deram bem uma amostra das dificuldades que alguns bairros irão atravessar quando da verdadeira época do inverno, em que as chuvas não passam e ensopam em Porto Velho. O bairro Eldorado, por exemplo, muito populoso, é um dos que irá ser afetado grandemente. Logo nas primeiras ruas, nota-se que as águas pluviais não têm para onde escorrer. Mesmo com as pequenas chuvas que caíram esta semana, comforme verificamos quarta-feira passada, as terrenos das casas ficam completamente alagados e os moradores não podem nem mesmo sair de suas casas. Seria oportuno que a Secretaria de Obras da Prefeitura desse uma olhada no bairro, por ocasião de uma das chuvas que vem caindo, para verificar o que poderá ser feito no sentido de evitar transtorno maior, pelo menos abrindo as valas para que as águas escorram e conscientizando a própria população para que não entupa as valas por onde as águas terão de escoar.

A SEMANA DA PÁTRIA ESTÁ CHEGANDO. PARTICIPE

CEMITERIOS — A vereadora Marlene Gorayeb requereu ao setor competente da Prefeitura a realização de trabalhos de limpeza e preparação dos cemitérios da Capital "Santo Antônio" e dos "Inocentes", tendo em vista a proximidade do Dia de Finados, quando milhares de parentes, amigos e outras pessoas se dirigem a esses locais para homenagear os que lá repousam. A vereadora pediu, também, ao prefeito José Guedes, a inclusão da estrada de Santo Antônio nas próximas etapas de asfaltamento, justificando ser uma necessidade tal serviço e um antigo anseio da população.

MARLENE

GUAJARA, A PARTIR DE HOJE, SEDE DO GOVERNO ITINERANTE DE ANGELIN

CIDADE DO POVO — Batizado com o nome de "Cidade do Lobo", o bairro que agora teve o seu denominação mudada para "Cidade do Povo", vem reclamando há bastante tempo uma atenção da Prefeitura, no sentido de que lá seja procedida abertura de ruas e encascalhamento, além da regularização dos lotes ocupados. A questão das ruas é a mais preocupante no momento, devido a chegada do inverno que dá sinais. Através de indicação que deu entrada esta semana, na Câmara, a vereadora Marlene Gorayeb pede ao prefeito José Guedes essas providências, bem como, estudos da Secretaria de Transportes para que seja estendida a linha de ônibus pelo bairro, tendo em vista que a população ali não é servida pelo serviço de transporte.

JOGOS INTERMUNICIPAIS EMPOLGAM GUAJARÁ

ASSIS

ASSIS COTADO — Não será surpresa se o vereador Assis dos Anjos for convidado pelo prefeito José Guedes para dirigir a Secretaria de Serviços Públicos do Município, cuja pasta já ocupou durante a administração Valadares. O trabalho de Assis foi considerado bom e pelo bom relacionamento que o vereador dá aos seus no setor, estaria sendo cogitado para voltar. Além do mais, Assis pertence agora ao PDS, o que seria uma razão a mais para a lembrança do seu nome, já que o partido reclama o comando da Semtasp.

EMPRESÁRIOS E GOVERNO TEM BOM RELACIONAMENTO NA NOVA REPÚBLICA

CONSUMO DE CARNE — O consumo brasileiro de carne bovina registrou um último dois meses, uma queda de 30%, enquanto os preços tiveram aumentos que chegam a 200%. Estes dados são baseados no consumo das grandes capitais. Acredita-se que no caso de Porto Velho este consumo por parte da população tenha caído em mais de 50%, pois aqui na Capital de Rondônia os empresários dos vários estabelecimentos e bares vivem dizendo que a população não pode comprar a carne devido o preço proibitivo que está. Nas casas de carne e nos açougues, a carne sempre sobra. O povo vê mas não pode comprar. E aqui a população nem pode recorrer ao artifício do "bolsão", pois o peixe também está caro e não existe outras alternativas de alimentação, como acontece em outros [illegible]

DETALHES DO COTIDIANO

Hipocrisia ou desajuste?

Ary de Macedo

A democracia, no Brasil é assim o racismo. Mal comparando, naturalmente, como vocês verão, mas chegam a igualar-se num certo sentido.

Comovemos pela democracia, palavra redentora da paz, pois se assim não fosse já estaria toda estropiada de tanto que a usam para todos os fins e oportunidades sempre, é bom que se ressalte, em termos unilaterais, mais por parte da Oposição, para cobrar do Governo certas providências ou liberalidades. Assim foi em nome da Democracia que tantas vezes a anistia foi cobrada do Governo que este acabou, num rasgo de lucidade que já foi para o passado, escondido no livro do esquecimento, por decretá-la paulatinamente, embora, até alcançar o sentido mais amplo do termo. Os representantes do Povo queriam-na logo anistia ampla e geral, mas ela foi concedida de acordo com a atual conjuntura do País, para evitar traumas que, agora, começam a surgir, com o procedimento dos que se intitulam democratas. Foi devido à anistia que inúmeros brasileiros, irmãos nossos, puderam voltar para o país de origem e retomar sua vida após os duros percalços do asilo ou do banimento.

Foi a força da democracia que conseguiu fazer com que o Brasil fosse a pátria de todos os brasileiros, onde a liberdade de ir e vir voltou a existir. Daí que muitos desses asilados que foram considerados fora-da-lei ocupam hoje postos de destaque na Nova República, numa convivência tranquila e sem nenhum constrangimento aparente por parte daqueles que exercem o poder, os que desempenhavam o papel de carrascos, onde alguns também escritaram de suas funções. É que a anistia teve em seu bojo, como a própria palavra indica, o perdão geral a todos os que, de uma forma ou de outra, cometeram determinados delitos.

Mas lamentavelmente muitos dos que foram anistiados não querem que a anistia que lhes favoreceu abranja outros que, lamentavelmente, cumpriam missões regressivas e, ai chegarem a exercitar de suas funções. Arrisitiam ter, com a anistia, invertido as regras do jogo democrático, passando agora a ser algozes em vez de vítimas e vice-versa, numa volta ao passado que nada constrói e só faz empedrar a caminhada democrática, embora se compreenda a justa repulsa que a deputada Bete Mendes deva ter sentido ao deparar, na missão diplomática no Uruguai, com um de seus torturadores, que a reconheceu e, obedecendo aos princípios democráticos que hoje regem o País, procurou desculpar-se. Mas, lamentavelmente, o comportamento da parlamentar foi exemplar na ocasião, pois democracia é a igualdade de direitos. Mas isso foi a falsa surpida para levantar os ânimos de pretensos democratas que pensaram a renascer estes lhes que devam, em razão da anistia, ficar sepultados no livro do passado, porque nada constrói e, ao contrário, tumultua o processo democrático. Como também o gesto revanchista do deputado Sebastião Curió, fazendo revelações de listas dos já anistiados ao balbúrdia e discórdia tende a causar. Afinal a esperança da anistia já foi passada. Hoje todos são iguais perante a lei, cidadãos brasileiros a conviver num país que se diz como democrático. Ou então ficamos naquela de que o brasileiro não é racista, onde todo mundo bate no peito e faz pregação disso, mas ninguém (salvo raríssimas exceções para confirmar a regra) de pele clara vê com bons olhos se a filha passar a namorar um rapaz de cor...

O tema desta crônica é sobre assunto nacional, fugindo à norma por mim adotada de comentar exclusivamente sobre assuntos regionais. Mas é que aqui na terrinha já estão surgindo algumas figuras revanchistas para se situarem dentro de um contexto de acusações já abrangidos pela anistia decretada pelo Presidente Figueiredo, justamente para condenar os que viveram em lados opostos aos seus. E como agora esses pretensos salvadores da pátria estão no poder, talvez queiram inverter as posições, arvorando-se ao papel de algozes que antes tanto detestavam.

Por isso é que uma certa ressaca da antiga República começou a politica em volta do poder com uma porca de seis tetas com dois bacorinhos para amamentar. Os seis mais espertos apoderavam-se das tetas e não a largavam nem para dormir, enquanto os outros bacorinhos esperneavam-se e lutavam para tomar o lugar dos outros. E quando logravam obter êxito, empanturravam-se de leite e ficavam tão preguiçosos como os primeiros, sem querer abandonar o lugar duramente conquistado.

Pelo rumo que as coisas vão tomando, democracia é palavra feia pra uns excluídos da Oposição, ou do Governo, quando este quer fazer demagogia, pois na maioria dos casos a regra prevalecente é do mando quem pode. A democracia passa a ter validade secundária. Pelamordeus nem todos, principalmente o governador Angelim, estão abandonando as origens democráticas pelas quais sempre lutaram.

Alto Madeira

EMPRESA ALTO MADEIRA LTDA.
Fundado em 19 de abril de 1967
ELMO VASCONCELOS
Diretor Geral
LEDA MALHEIROS VASCONCELOS
Diretor Superintendente
[illegible]
Diretora Administrativa
LAURA HELENA VASCONCELOS SANTOS
Diretora Técnica
JOSÉ MARIA ALBUQUERQUE
Editor Chefe
Redação e Oficinas
Rua Barão do Rio Branco, 68 — Telefone [illegible]
Impresso em Offset

ASSINATURAS
Capital (Anual) Cr$ [illegible]
Interior (Anual) Cr$ [illegible]
Exemplar do Dia Cr$ [illegible]
Exemplar Atrasado Cr$ [illegible]

SUCURSAIS
BRASÍLIA — Edifício Venâncio 2000 — Bloco "A" — Sala 1.104 — Telefone (061) 224-6607 — CEP 70.000 — Telex 061-2468.
SÃO PAULO — Rua Rui Barbosa, 578 — 9º andar — Telefone (011) 289-0122 — CEP 01326 — Telex 011-23617.
RIO DE JANEIRO — Rua Senador Dantas, 117 — Sala 1.205 — Telefone (021) 224-7282.
Manaus (AM) — Os artigos com assinatura não traduzem necessariamente a opinião do jornal. Nos publicamos também os pontos de vista e idéias dos políticos brasileiros e estrangeiros e artigos de outros jornais.

OPINIÃO EM 30 LINHAS

É difícil acreditar-se nas autoridades econômicas deste País. Quando o presidente José Sarney assumiu, afirmou que baixaria a inflação a qualquer custo. Inicialmente, tudo fazia crer que sua meta seria alcançada. Agora, certeza, o que se vê é a inflação normal (agosto) batendo todos os recordes da história brasileira.

Como afirmou o economista Evandro Oliveira, ex-prefeito de Ariquemes e um dos nomes de destaque na área econômica rondoniense, "o que falta é seriedade". Segundo Evandro, desde a época Delfim que a política econômica estava sendo conduzida pelo caminho certo. Entretanto, se os resultados esperados não se apresentavam é porque não existia seriedade por parte dos seus condutores.

Não deixa de ter razão. Afinal de contas, na teoria tudo é muito bonito, tudo é muito correto. Quando a coisa caminha para a prática, entretanto, o que se vê são números superando números em detrimento da população do País.

Do jeito que a coisa anda, será muito difícil que o governo José Sarney consiga manter os níveis inflacionários na casa dos 240 por cento. Isso para não lembrar que a meta estabelecida pela Nova República, para este ano, previa uma inflação na casa dos 30 por cento, ou seja, uma queda substancial para um ano só.

Dilson Funaro, que assumiu o Ministério da Fazenda em lugar de Dorneles, terá que fazer mágicas, a partir de agora, para conseguir levar adiante tudo o que o presidente José Sarney vem apregoando na área econômica. Terá que brigar com banqueiros para baixar as taxas de juros e conter os sucessivos aumentos dos gêneros de primeira necessidade.

Neste último campo está a carne bovina, que tem subido mais rápido, mensalmente, é bom que se diga, que os dólares especiais dos Estados Unidos. Além disso, Funaro terá que continuar promovendo o desenvolvimento do País sem pensar em recessão ou maior penalização do assalariado, que está começando a recuperar o seu poder aquisitivo a duras penas. Não é tarefa muito fácil.

Até semana.

Austregesilo de Athayde

Brava gente brasileira

A valer os partidos, em sentido especial de disciplina, deve ser dada oportunidade de utilizar os horários que a lei oferece para a propaganda política. É esse um princípio irrecusável de pelo menos democracia que faculta à liberdade de todos os meios de comunicação e aos agrupamentos políticos, em busca da opinião e alistamento da opinião pública. Haverá naturalmente um critério de audiência para o tempo disponível concedido a cada qual, mas nada justifica a omissão de pequenos, pelo contrário, mantimento do tempo disponível, aquele que não se encontram nas graças do poder. A todos deverá ser assegurada a oportunidade de usar os canais de televisão e rádio, representando nos diversos de forma coletiva e pessoal pelo arbítrio caudilhesco que está sendo praticado.

O que define a democracia em sua extrema mais grandiosa é a igualdade que não deve realizar de concessões benevolentes, e sim de regras existentes e invariáveis. O que é um direito consagrado impõe-se como tal e para defendê-lo existe uma Justiça isenta e colocada por sobre quaisquer considerações que legitimemos o que é da lei e tolerem a regra constitucional. O Brasil passa no mundo por ser um país em que a que está escrito é como se não estivesse, mais de acomodações e arranjos do que de obediência à igualdade, que muito se invoca mas nem sempre se cumpre.

A Nova República para ter realmente nova deve voltar-se para a mudança de mentalidade, e isso é possível, não tendo havido preconceitos contra a subversão dos homens. Os episódios ligados às convenções partidárias que escolheram candidatos a prefeituras das capitais são exemplares dos processos. Os bastidores, as atividades e reuniões, na atual conjuntura dos seus resultados para tantos do que aparências. Mantida, porém, a praxe identificação entre o passado, não haverá meio de entendimento, graças à tradicional propensão à discórdia do brasileiro.

RODOVIA PARA GUAJARÁ EM PÉSSIMAS CONDIÇÕES

Guajará Mirim — (de Rutens Coutinho) — Uma equipe da Polícia Civil, composta de cinco policiais e comandada pelo delegado Carlos Eduardo, do 4º DP, orientou dezenas de motoristas que se deslocaram na última quarta-feira de Porto Velho a este município, devido ao péssimo estado em que se encontra a BR-425 (Abunã-Guajará), devido às fortes chuvas que caíram sobre a região durante a semana.

Os policiais, que iam para o garimpo "Periquitos", a 80 quilômetros de Guajará Mirim, fizeram reparos nas três grandes pontes existentes naquele trecho, chegando até a cavar verdadeiras valas para facilitar a passagem de veículos pesados, como ônibus e caminhões.

Em alguns trechos da BR-364 (Porto Velho-Rio Branco), centenas de caminhões viajam em comboio, para evitar "pregar" na estrada. Existem ainda dezenas de caminhões abandonados às margens desta rodovia, alguns super-carregados de gêneros alimentícios vindos de São Paulo, Rio de Janeiro Paraná e Campo Grande para abastecer o município de Guajará Mirim.

O caminhoneiro Adelmo Barque de Souza, 42 anos, da Transportadora Emilson Gomes", de São Paulo, afirmou que, "se chover forte nos próximos dois dias, as duas rodovias ficarão intrafegáveis ocasionando, consequentemente, o isolamento de Guajará, Mutum Paraná, Jacy e vários garimpos localizados nesta região".

Segundo Adelmo, a situação dos motoristas está tão difícil que os passageiros, em alguns trechos do percurso, têm de descer do veículo, urinar nos faróis e parabrisas para poder retirar o barro e a lama acumulados, já que também falta água, apesar das chuvas.

A Emdur quer reduzir o déficit de residências na capital. (Arquivo/AM)

CAPITAL GANHA DA EMDUR 857 CASAS

Até o final da administração José Guedes, Porto Velho terá 857 casas populares para minimizar o problema da falta de moradia na cidade. O presidente da Emdur (Empresa de Desenvolvimento Urbano), João Otávio Pinto, **esteve semana passada** no Rio de Janeiro mantendo uma série de contatos com órgãos do BNH, onde conseguiu que fosse incluído na agenda da reunião da próxima quarta-feira da Diretoria do BNH, o Projeto Nova Calari, que prevê a construção de 800 novas unidades residenciais.

O presidente da Emdur disse que a aprovação do projeto pela Diretoria do BNH é praticamente garantida, uma vez que o projeto já recebeu parecer favorável nos demais órgãos específicos, cumprindo assim todos os trâmites burocráticos.

As obras deverão ter início já em setembro, e prevêem para entrega das residências no final deste ano. Já o Projeto Parque das Castanheiras, que prevê a construção de outras 357 casas populares, encontra-se em estágio final de análise no BNH, em Manaus.

As inscrições para aquisição de casa própria nesses dois novos conjuntos habitacionais permanecem abertas, prioritariamente aos funcionários públicos federais, estaduais ou municipais.

SEMTRAN vai ampliar a rodoviária

Já está pronto na Secretaria Municipal de Transportes (Semtran) o projeto de ampliação do Terminal Rodoviário de Porto Velho, cuja estrutura atual, segundo o secretário José Ferreira da Costa, não atende a demanda de passageiros que se utilizam dos serviços de ônibus intermunicipais e interestaduais. O prefeito José Guedes agiliza a liberação de recursos com o objetivo de que a ampliação esteja concluída até o final do ano. De acordo com o projeto, será aumentado o número de plataformas, novos boxes serão construídos para a venda de passagens, mais sete lojas, um posto próprio para os Correios e um para a Polícia Militar.

BANHEIROS

A Semtran também vai construir banheiros públicos nos terminais urbanos da Nova Porto Velho, Hospital de Base e Conjunto Residencial 4 de Janeiro, segundo anúncio do José Ferreira. Ele acrescentou que o próximo terminal, ora em fase de construção no bairro Cidadela, já terá dotado de banheiros e uma sala para os fiscais. Os trabalhos de construção desse terminal deverão estar concluídos dentro de no máximo 15 dias. Em seguida será feito o final do bairro Presidente Tancredo Neves.

Escola ensina a tocar bateria, flauta e violão

Em atividades desde 1982, a Escola de Música do Teatro Municipal, subordinada à Secretaria Municipal de Educação e Cultura (Semec), conta, hoje, com dezenas de alunos inscritos em seus quatro cursos (flauta, violão, bateria e teoria musical para qualquer tipo de instrumento). A informação é da diretora da Divisão de Assuntos Culturais da Semec, Maria Benedita Cardoso.

Segundo Benedita, o curso que mais atrai alunos é o de violão que, atualmente, conta com 60 inscrições, tem três instrutores e seu período de duração é de 90 dias. "A procura para participar do curso de violão ultrapassou nossas expectativas", afirmou Maria Benedita Cardoso.

Outro curso bastante procurado, mas que requer uma atenção especial por parte do professor interessado em aprender a tocar", é o de flauta. Neste curso, de acordo com Benedita, o instrutor é uma pessoa muito especializada, de profundo conhecimento da arte de tocar flauta e que exige muito do aluno. "Se não fosse assim — procurou a diretora —, o aprendizado não estaria sendo implementado ao ritmo que está".

BATERIA

Além do curso de flauta e violão, a escola de música mantém ainda um curso de bateria, com 15 inscrições, dirigido pelo professor Silvestrão Ayres. Possui ainda um curso de bale, com 150 alunos, dirigido pelo professor e bailarino Odair Palma.

— Para se inscrever em qualquer dos cursos oferecidos pela Escola de Música, o candidato paga Cr$ 50 mil, mas no momento as inscrições estão suspensas, porque todas as vagas foram preenchidas — concluiu Benedita.

Povo reclama: falta sinalização nas ruas asfaltadas

A falta de sinalização horizontal e vertical nas ruas recentemente asfaltadas em Porto Velho, dando mais opções para o escoamento do trânsito está também deixando preocupados motoristas e usuários devido ao mau uso dessas vias.

— A Prefeitura no ato de fazer este asfaltamento não atentou para a necessidade de haver segurança para pedestres, motoristas e para quem mora nas marginais, queixou-se Eustáquio Oliveira, ao comando de um caminhão com placa de Monte Aprazível, São Paulo e que teve de parar porque alguns garotos apostavam corrida em cima de patinetes às 12 horas de ontem na Abunã.

Os motoristas reclamam também contra a indefinição de qual rua é preferencial. "Atravessar da Kennedy à Campos Sales pela Abunã é um ato de heroísmo" — reclamava Pedro Silva, na direção de um "pampa". Ele alegra que só uma das ruas transversais com asfalto — a Getúlio Vargas, segundo disse — tem sinalização indicando a via preferencial.

NO MOCAMBO

O asfaltamento se trouxe benefícios para o Mocambo também está causando enormes preocupações especialmente das mães com filhos pequenos, devido à velocidade com que os carros circulam por ali, sem atentar para a falta de infraestrutura, sem calçadas ou qualquer tipo de passeio específico para pedestres.

— O asfalto é uma coisa boa, mas está faltando o restante, sem o qual corremos e nossas famílias um enorme risco de acidentes, queixava-se Maria Oliveira, residente na área entre o Mocambo e o Areal.

RACHID PEDE REFORÇO NA ENERGIA ELÉTRICA

Brasília — Um apelo ao ministro das Minas e Energia, Aureliano Chaves, para que dê os poderes dos quais a Eletronorte necessita para agilizar a construção da hidrelétrica de Samuel, foi feito ontem — da tribuna — pelo deputado Leônidas Rachid, de Rondônia.

No discurso, Rachid manifestou sua preocupação na deficiência no sistema de abastecimento de energia elétrica no Estado, agravado com a explosão demográfica verificada, principalmente nos últimos anos. Segundo ele, esta explosão demográfica é prova do surto de desenvolvimento pelo qual vem passando o Estado.

O deputado acrescentou que o comércio, a indústria e até as próprias residências poderão ser prejudicados com racionamento, se um reforço de energia elétrica não chegar a tempo. "O Governo Federal precisa estar atento para este sério problema" disse Leônidas Rachid.

O apelo do parlamentar foi no sentido de pelo menos se evitar possíveis cortes no orçamento dessa hidrelétrica, cuja entrada em operação da primeira unidade geradora, que estava prevista para 1986, foi adiada para abril de 89, mas que na verdade só deverá entrar em funcionamento em 1990.

A Comissão Provisória do Sindicato dos Jornalistas esta convocando seus filiados para Assembléia Geral Extraordinária, marcada para o domingo, 9h30 ,na biblioteca Francisco Meirelles, quando haverá eleição de componente da comissão. A convocação é assinada pelo presidente Paulo Queiroz.

MINI-ALUNOS TAMBEM HOMENAGEIAM A PÁTRIA

As escolas maternais e jardins de infância não terão este ano participação no desfile de 7 de Setembro, na avenida Farquhar, como as demais a nível de primeiro e segundo grau de acordo com a Secretaria Municipal de Educação a Seduc e também a direção dessas entidades educacionais que atendem ao pré-escolar.

HORA CIVICA

Essas escolas deverão desenvolver toda a Semana da Pátria, de primeiro a sete de setembro, hora cívica em suas dependências ou em ruas próximas e, a critério de cada entidade, poderão ser inseridas outras atividades atinentes aos festejos da Independência.

Inicialmente, a primeira atividade a ser levada a efeito por essas escolas será o hasteamento da Bandeira, o canto do Hino Nacional em todos os turnos — manhã e tarde.

ESCOLAS

No Centro de Ensino Moderno a direção já programou a execução de hora cívica de segunda a sexta-feira, com a participação de todos os seus alunos.

O mesmo será feito no Chapeuzinho Vermelho, com acompanhamento das professoras e orientadores, havendo, nas duas entidades, um desfile sexta-feira nas ruas próximas. No Branca de Neve: também de segunda a sexta-feira, manhã e tarde, hora cívica com hasteamento da Bandeira.

O Instituto Laura Vicuña também terá o hasteamento da bandeira, execução do hino brasileiro e atividades cívicas durante toda a semana, nos horários de manhã e da tarde.

PALESTRAS

Já o Centro Educacional Dr. Grangeiro, no bairro do Triângulo, realizará, a partir de terça-feira, 2, a Semana da Pátria com hasteamento da Bandeira e palestras, enquanto que na quinta-feira hora cívica pela manhã, hino nacional e da Independência e desfile pedestre ao centro, que contará com a participação dos alunos da escola Franklin Roosevelt.

A criançada vai também homenagear a Independência. (Arquivo/AM)

JIR SUSPENDE PRAÇA E DOMINGO CULTURAL

Todas as atividades culturais e esportivas programadas para os movimentos sociais "A Praça é Nossa", no Marechal Rondon, sábado, e o Domingo Cultura, foram suspensas em virtude da realização dos III Jogos Intermunicipais de Rondônia (JIR), que começa hoje no município de Guajará Mirim, indo até o dia nove.

Assim, a assessoria de comunicação da Secretaria de Cultura, Esportes e Turismo (Secet), informou sobre as mudanças para o fim de semana seguinte através de boletim.

SUDAM inspeciona hortigranjeira

Uma equipe da Sudam, constituída pelo Técnico Manuel Vasconcelos, está realizando um trabalho de vistoria na empresa Cidade Hortigranjeira S/A para obter a situação física e financeira da empresa de Guaporé. Após a vistoria, e segundo as palavras do técnico da Sudam esperta está com sua situação bem mesmo sendo considerada, por ele, como uma das melhores empresas do ramo amazônico, podendo segundo Manuel Vasconcelos, ser retirada a curto prazo.

O chefe técnico da empresa, engenheiro Luiz Carlos afirmou que pretende a partir hoje visitar a região da nova diretoria junto a Sudam e o credenciamento nos bancos do Brasil e da Amazônia. Carlos afirmou ainda que a regularização do controle acionário através de ações é um processo natural e acredita com a mudança do novo governo tudo voltará à normalidade.

COVEL GRUPO TELEVISA
Prêmio

NA ALE, SEMINÁRIO DEBATE O COMÉRCIO E A INDÚSTRIA

João Alfredo, do CDL e PERON falou do quadro recessivo do Estado

Participando do Seminário, como debatedores, estiveram presentes o jornalista Paulo Queiroz Beserra, presidente da Comissão Provisória do Sindicato dos Jornalistas do Estado de Rondônia, o comerciante Clemilson Beserra Filho, e os deputados estaduais José do Prado e Francisco Nogueira. Foram mais de duas horas de exposições, debates e discussões em torno dos problemas relacionados ao comércio e a indústria de Rondônia.

AS DENÚNCIAS

Segundo denunciou o presidente da Federação das Indústrias Extrativas, Frederico Simon Camelo, as grandes empresas — principalmente as multinacionais — detém o registro de 94 milhões de hectares, quase a totalidade das terras da amazônia, para a lavra e pesquisa de minerais. Em sua explanação, auxiliado por um audiovisual, Camelo citou dados estarrecedores, provando que o subsolo brasileiro encontra-se totalmente comprometido com as multinacionais. "Para lavrar esta área, tomando-se em conta a idade média de longevidade do individuo no Brasil, 50 anos, seriam necessárias 42 gerações, ou 13 anos para realizar o trabalho de lavra. E durante todo este tempo os brasileiros e suas próximas gerações não terão acesso à área mineral", explicou.

Camelo anunciou que apresentará seu trabalho, um livro intitulado "O Descalabro e o Desmando no Setor Mineral", ao presidente da República, José Sarney, ao Ministério das Minas e Energia, ao Congresso Nacional, as Assembléias Legislativas, além de levar o assunto às universidades brasileiras, procurando retratar a situação mineralógica na Nação. E, emocionado, conclamou aos presentes "a luta pela salvaguarda do subsolo nacional".

O presidente da FACER, Luiz Malheiros Tourinho, denunciou que a Sudhevea autorizou a importação do exterior de 64 mil toneladas de borracha, medida esta que já está provocando graves consequências para a região Amazônica, principalmente no que tange a nossa economia. As grandes fábricas do Rio e S. Paulo estão deixando de comprar a borracha natural do Acre, Rondônia e Amazonas, aguardando as remessas que tem de ficar estocadas em São Paulo. O produto fica sem mercado, e seringueiros e seringalistas da região começam a sofrer na carne o problema. Tourinho anunciou sua disposição de lutar para que haja uma reversão da medida, e que a borracha adquirida no exterior fique estocada como reserva de mercado, a fim de que o produto amazônico não fique relegado a um segundo plano. Uma reunião no dia 3 de setembro, em Porto Velho, entre usineiros e o superintendente da Sudhevea, deverá solucionar o problema.

INDÚSTRIA E COMÉRCIO

O Secretário da Indústria e Comércio, Ayres Gomes do Amaral afirmou que "apenas através da soma de ações como esta, na qual os diversos segmentos da sociedade possam se expressar é que chegaremos ao futuro promissor que todos desejamos para o comércio e a indústria do Estado". Ele fez duas colocações importantes, antes de ser sabatinado pelos debatedores e os presentes: 1 — Rondônia, e em particular o aparelho administrativo do Estado, com um papel ainda muito restrito em termos de poder direcionar qualquer política. 2 — O Estado não produz. Toda sua receita provém de impostos, ou seja, do que retira da própria sociedade. Em sua palestra Ayres Amaral falou de seus planos, anunciando a sua disposição de aceitar idéias e sugestões de todos os segmentos da sociedade.

Tanto o presidente do CDL, João Alfredo Sampaio, como o representante do empresariado de Ji-Paraná Hiram Bernardes Braga e os demais expositores foram unânimes em preconizar incentivos fiscais as pequenas e médias empresas, queda na taxa de juros e defender a livre iniciativa. Alfredo Sampaio, admitiu existir no comércio de Porto Velho, entre tanto o primeiro trimestre de cada ano um quadro recessivo, refletindo esta situação em toda a comunidade. Com o advento da industrialização, o panorama reverteria.

Realizou-se na quarta-feira à noite, no plenário da Assembléia Legislativa o Seminário sobre as Perspectivas do Comércio e da Indústria de Rondônia, tendo na presidência dos trabalho o deputado Amazael Gomes da Silva, foi coordenado pelo deputado Jacob Freitas Atallah, e contou com a presença do Secretário da Indústria, Comércio, Ciência e Tecnologia do Estado de Rondônia, Ayres Gomes do Amaral Filho, do Presidente da Federação das Indústrias Frederico Simão Camelo, do comerciante João Alfredo Sampaio, presidente do Clube dos Diretores Lojistas, do Presidente da Federação das Associações Comerciais de Rondônia, Luiz Tourinho, e do empresário Hiram Bernardes Braga, representando o empresariado de Ji Paraná. Todos eles, funcionaram como expositores.

NOVOS DEBATES

O coordenador do evento, deputado Jacob Freitas Atallah, responsável pela realização do Seminário, após assinalar os resultados positivos alcançados, explicou que os debates, propostas e sugestões apresentadas na noite de quarta-feira deverão tomar forma de documento e ser posteriormente entregue as autoridades e divulgado à imprensa. Uma comissão, presidida pelo próprio parlamentar tratará da elaboração do documento que reunirá as conclusões do seminário.

Atallah, ao final agradeceu a participação das autoridades presentes, do empresariado elogiando também a participação do público presente. Disse que os assuntos tratados na ALE foram os mais importantes na atualidade, e que doravante deve t haver uma integração mais efetiva entre o Governo e o empresariado, fato provocado pelo encontro realizado pela Assembléia Legislativa.

Por sua vez, o presidente da Assembléia Legislativa, deputado Amizael Gomes da Silva ressaltou que o Seminário se constituiu numa das metas do Poder Legislativo, mais especificamente da nova mesa diretiva. "Realizar este encontro foi gratificante para mim, pois conseguimos reunir empresários, secretário do Governo e deputados, fato que significa o aprofeiçoamento do nosso Poder, e ao mesmo tempo a interação dos problemas de Rondônia", exclamou.

Para Amizael Silva, os debates registrados trouxeram grandes contribuições a comunidade, pois "Tinhamos sabendo das aspirações maiores deste segmento da sociedade. Vamos continuar porque é bom, e o predominio segmento poderá ser Minas e Energia"

Deputado Jacob Atallah coordenou o Seminário

Secretário defende uma ação coordenada

Ayres Gomes do Amaral é um Secretário empresário

O secretário Ayres Gomes do Amaral Filho, da Indústria, Comércio, Ciência e Tecnologia do Governo de Estado, participou quarta-feira do Seminário "Perspectiva do Setor do Comércio e Indústria de Rondônia", promovido pela Assembléia Legislativa. Para o pronunciamento, na tribuna da casa, Ayres do Amaral considerou que são condições básicas para o sucesso de qualquer política de incentivo e comércio a elaboração de uma legislação adequada, uma ação coordenada dos mecanismos disponíveis e a definição de uma política.

No caso específico de Rondônia, ressaltou Ayres do Amaral, praticamente os obstáculos definem nossa política. "Todos conhecemos as limitações energéticas, creditícias, infraestruturais e o caráter eminentemente concentrial de nossa economia. Todos sabemos que industrialmente nossa especialidade de mobilização se calcula no aproveitamento das novas culturas agrícolas, no beneficiamento de minerais, no desenvolvimento de materiais para a construção civil e no apoio aos bens de consumo de massa, cujo transporte seja limitante impeditivo da concorrência externa, além de indústrias que produzam bens para a agricultura", disse ele.

Segundo o secretário da Indústria e Comércio, no que tange a legislação há um evidente descompasso. Não é para menos, destacou, estamos numa zona de superposição entre Amazônia Ocidental e Centro-Oeste, de forma que tanto estamos sob orientação da Suframa, da Sudam, quanto da Sudeco, e o que há observar, malgrado os esforços que os dirigentes que estes órgãos tenham feito é que somos o menos beneficiado dos estados pela ação deles.

No esfera estadual, disse o secretário que agora se encaça uma ação no sentido de dar à legislação uma forma adequada. Algumas legislações como o CEDES e a do próprio desmembramento do ICM, frutos da emotividade, poderão ser alvo de falta de participação, da discussão entre os diversos segmentos do Estado que não foram chamados a opinar sobre as mesmas, disse ele.

LIMITAÇÃO DE RECURSOS

"Quando se aborda os mecanismos, a situação não é menos difícil, pois a atual conjuntura econômica do país e a disponibilidade para investimentos é muito reduzida e os recursos mais acessíveis, como BNDES, PROMOCRO e FUNDES, só atendem uma parcela muito pequena do empresariado. O próprio SEBRAE, apesar do grande mérito de melhorar o acesso à empresa, se defronta com o gigantismo burocrata. No que tange aos mecanismos fiscais, estudamos a melhor maneira de criar alguns estímulos, porém esbarra nas práticas atualmente do governo do Estado. Outros itens de mesmo porte como a transferência tecnológica e criação de áreas industriais e a formação de mão de obra, são também carentes de recursos e requerem muito mais tempo para obter resultados, sendo uma disponibilidade de recursos humanos dos quais estamos não dispomos", afirmou Ayres do Amaral.

Como se observa, disse o secretário, uma política de indústria e comércio para ser efetivamente implantada precisa ser definida, priorizando as ações que é preciso estimular, uma legislação adequada a esta estratégia e os mecanismos (órgãos, fundos e recursos disponíveis) atuando num mesmo sentido. Concluindo, declarou que neste ponto a natural "não existe nenhuma política econômica que haja dado certo com orientação diversa".

Concluindo, o secretário Ayres do Amaral afirmou que o atual governo de Rondônia, está trabalhando no sentido de conseguir o apoio dos futuros. Ao final, afirmou o secretário que muito embora a orientação do setor de indústria e comércio seja do SPC, voltam, mas nas suas próprias atribuições. Não significa que a política a ser adotada seja uma política de apoio multiplo, pelo contrário, uma política somente pode dar certo quando traduz o desejo de uma comunidade.

O Seminário Perspectiva do Setor do Comércio e Indústria de Rondônia, coordenado pelo deputado Jacob de Freitas Atallah, contou com a participação além do Governo do Estado através da Secretaria de Indústria e Comércio, dos presidentes das Federação das Associações Comerciais do Estado, Luiz Tourinho, da Indústria, Frederico Simão Camelo e da Federação do Comércio José Ribeiro Filho; da presidente do Clube dos Diretores Lojistas, João Alfredo Sampaio, Hiram Bernardes, representando Ji-Paraná. Como expositores participaram o jornalista Paulo Queiroz do jornal O Estado e o empresário Clemilson Beserra Júnior, além do deputado José do Prado.

CONVIDA

"A EGO — Empresa Geral de Obras convida a toda a população de Porto Velho para a entrega da III etapa do conjunto 4 de Janeiro, no próximo dia 31, sábado, as 9:00 hs no final da Avenida Calama.

No oportunidade, será inaugurada no mesmo local a praça Boanerges Lima".

Presidente do BASA visita Assembléia

Acompanhado do gerente substituto da agência de Porto Velho, Carlos Gomes dos Santos, o presidente do Banco da Amazônia S/A — BASA, Delile de Macedo Guerra, realizou esta manhã visita a Assembléia Legislativa do Estado, sendo recebido em audiência pelo presidente da Casa, deputado Amizael Gomes da Silva.

Na oportunidade, o presidente do BASA, que chegou ontem à Porto Velho para uma série de visitas às filiais de Rondônia, defendeu a necessidade de uma mobilização das lideranças amazônicas no sentido de firmar posição junto ao Governo Federal objetivando conquistar mais recursos para a região. Sobre o assunto, Delile de Macedo Guerra preferiu apresentar um documento às autoridades federais mostrando que a Amazônia tem sido relegada a um segundo plano. "Meu objetivo é sensibilizar as autoridades federais para os problemas econômicos da Amazônia, explicou.

Para Macedo Guerra, os recursos arrecadados pelo BASA devem efetivamente serem aplicados nos estados da Amazônia, ao contrário do que fazem as instituições privadas que carream recursos na Amazônia deslocando estas verbas para outros centros.

Ao reportar-se sobre o assunto, o presidente da ALE, Amizael Silva apoiou a iniciativa do dirigente do Basa, classificando de oportuna a medida adotada pela instituição. Acrescentou, que a ALE começou ontem uma série de encontros, para debater os temas de real interesse de Rondônia, e colocou-se a disposição do Banco da Amazônia.

No encontro, ficou acertado que o presidente do Basa, por solicitação do deputado Jacob Atallah, estará no próximo dia 3 de outubro, no plenário da Assembléia Legislativa, para discorrer sobre assuntos de interesse de Rondônia e da região amazônica.

Tourinho: "Facer defendeu energia como prioridade"

FACER NA ALE DEFENDEU ENERGIA COMO PRIORIDADE

No Seminário, a Federação das Associações Comerciais e a Associação Comercial se fizeram representar pelo seu presidente, Luiz Tourinho e pelo diretor da ACR, eng.º Maurílio Vasconcelos, que dividiram a exposição em duas palestras. O primeiro, exposto pelo empresário Maurílio, com destaque para a teoria da evolução dos setores comerciais e industriais, indicação dos modelos a serem seguidos no Estado e a defesa da criação do Instituto de tecnologia no Estado, como tese de estímulo e apoio ao desenvolvimento regional. Já Luiz M. Tourinho, que esteve à disposição dos debatedores, falou sobre os diversos segmentos das atividades de comércio e da agro-indústria, este o modelo a ser seguido no processo de desenvolvimento do Estado, na posição da Federação e da ACR.

Luiz Tourinho, que ocupou todo o tempo reservado à sua exposição, destacou os pontos defendidos, como tese de desenvolvimento e apoio ao Estado e à região, no 1.º Encontro dos Dirigentes das Associações Comerciais do Estado de Rondônia, em Ouro Preto d'Oeste, nos dias 16, 17 e 18 de agosto e no Encontro Nacional de Empresários realizado em Manaus, no dia 22. Energia, com a efetiva conclusão das obras da Hidroelétrica de Samuel (216 MW), Ariá com 30 MW, Rondônia II (59 MW) e o mais recente e estudado potencial hidroelétrico do rio Ji-Paraná, ahém da potência dos rios Machado e Jarú, criação do Instituto de Tecnologia, para melhor aproveitamento das nossas riquezas naturais e sua indicação para o processo de industrialização, criação do conselho de comércio e indústria, no âmbito da Secretaria de Indústria e Comércio, já anunciado pelo titular da pasta, Ayres do Amaral por ocasião do 1.º Encontro e um pacote de incentivos em estudo na área do gabinete do governador Angelo Angelin, Secretaria de Indústria e Comércio e da Facer e ACR, abrangendo IPI, IR, ISS e ICM foram os pontos enfocados pelo líder classista dos empresários e que ensejaram várias indagações e perguntas por parte dos debatedores.

Sudhevea está lesando nossa economia

O empresário Moysés Bennesby, presidente da Associação dos Usineiros de Borracha do Brasil, repudia a atitude de Antonio Macedo, superintendente da Sudhevea.

Durante a fala do presidente da Federação das Associações Comerciais Luiz Tourinho, no Seminário da ALE, sobre as Perspectivas do Comércio e da Indústria do Estado, este denunciou ao plenário, a manobra da Sudhevea, por seu Superintendente Antonio Macedo, que autorizou a importação de 67 mil toneladas de borracha do exterior. A medida do atual superintendente da Sudhevea, nunca antes executada desa maneira por nenhum dos ex-superintendentes que não eram da área, como Macedo o é, causou a mais profunda repulsa no seio dos produtores de borracha da região Amazônica, reunidos em uma preliminar ao encontro, que será realizado em Porto Velho, no dia 3 de setembro.

A denúncia de Tourinho, que em Manaus esteve com os usineiros da região por ocasião do Encontro Nacional de Empresários, tem base nas informações dos usineiros Oriel Cameli, de Cruzeiro do Sul, Jorge José de Moura, de Rio Branco; Orlando e Alarico Cidade, de Manaus e Santiago Martins, de Belém. Também um artigo do jornalista e empresário do ramo de industrialização da borracha, Hamilton Cidade, publicado na imprensa manauara, dá ênfase à atitude de Macedo, considerada nefasta à região e um desestímulo a economia gomífera.

O empresário Moysés Bennesby, que já está em Guajará Mirim, onde seu grupo tem indústria de beneficiamento e que se deslocará para Porto Velho no dia 2, para presidir a reunião de assembléia da Associação dos Usineiros de Borracha do Brasil, é conhecedor do teor da denúncia e repudia a atitude de Antonio Macedo, que deve como amazônido e acreano, uma satisfação à classe.

Macedo foi convidado para participar da reunião dos usineiros e produtores de borracha e, já havendo confirmado a sua presença, gera uma expectativa ainda maior no seio da classe, cuja reunião está marcada para às 10 horas do dia 3 de setembro, terça-feira, na sede da Federação e da Associação Comercial de Rondônia.

Tourinho reivindica ao BASA

O presidente da Federação das Associações Comerciais do Estado e da Associação Comercial de Rondônia, empresário Luiz Malheiros Tourinho, ao receber ontem, na sede da ACR, o presidente do Banco da Amazônia, Delile de Macedo Guerra, após tecer considerações acerca do funcionamento daquela instituição bancária, apresentou uma série de reivindicações, as quais prometeu estudar e, na medida do possível, atendê-las.

Luiz Tourinho, em nome da Facer e ACR solicitou ao presidente do Basa a instalação de uma Coordenadoria/Superintendência do banco em Porto Velho, com poder de decisão e alçada financeira compatível e aprovação de projetos aqui mesmo na capital. Crédito especial para a agricultura, para a indústria para o comércio, para a comercialização da borracha; (com importação de recursos para Rondônia); aplicação de crédito (forma) através do Estatuto da Micro Empresa; Crédito para operacionalização de cotas do ICM, que o Basa disponibilize todo o lucro gerado no Estado, aqui mesmo, uma vez que hoje desvia dessa recursos para aplicação em outras regiões. Externamos assim, o crescimento econômico do Estado e promovermos o desenvolvimento de Rondônia, com justiça e mais rápido".

Pediu ainda a transformação e adequação do Basa para que venha ele a ter características de desenvolvimento. "Necessitamos de Carteira de Crédito Imobiliário (Sistema Financeiro do Banco Nacional de Habitação), de aplicações no Open Over, implantação da Poupança Basa; e a aprovação sumária de Projetos Industriais Prioritários, em especial para as indústrias de substituição e, porém, feitos pela Coordenadoria do Basa, até o teto de Cruzeiros de 20 (dez) UPC's na mesma forma da Suframa, e para que o Basa faça gestões junto ao BNDES, Finame, no sentido de diminuir sua burocracia e o tempo de decisão até mais de 40 dias, dando mais ênfase para a decisão local.

O presidente do Basa, Delile Guerra, garantiu ao empresário Luiz Tourinho que estará procurando minimizar o problema da burocracia, além da regionalização de operacionalização das aplicações do Basa.

Da esquerda para direita — Salim, Carlos Delile, do Basa, Tourinho, José Maria (Basa) e Florido Valladares

DELILE VISITA ACR

O presidente do Banco da Amazônia — Basa — Delile de Macedo Guerra, em visita ontem à Associação Comercial de Rondônia, para "um bate papo informal" mostrou aos empresários presentes como pretende levar adiante a sua administração, além de buscar junto a classe, o apoio necessário para a modernização, expansão e melhoria do atendimento às reivindicações recebidas.

Ele confessou que "ao voltar à Amazônia, me preocupei com as determinações do Governo Federal para a região e notei que as aplicações decresceram consideravelmente, além da grande falta de recursos, uma vez que já encontrei o orçamento do Basa feito, porem não aprovado ainda, e totalmente defasado e para 1985 não temos recursos suficientes. O Basa, de 71 a 84, perdeu muitos recursos que caíram de 500 bilhões de cruzeiros em 1978 para apenas 50 bi em 1984".

Segundo ele, o Basa ficou sem poder atuar como deveria nas mais diversas áreas de financiamentos, e conclamou a classe empresarial para que, junto aos políticos, unir para resolver os problemas atinentes ao banco, afirmando que "podemos até travar uma luta de titãs internamente mas fora da região, temos que nos unir para que nossos problemas sejam resolvidos, sem prejuízos".

Uma das preocupações do Basa, segundo seu presidente Delile Guerra, foi quanto aos juros cobrados, "por isso determinei a redução dos mesmos, mas infelizmente não temos recursos suficientes para atender aos pedidos que nos tem chegado". Para Delile, hoje é mais fácil e lucrativo comprar papéis do Governo do que aplicar em outros empreendimentos e isto é uma desgraça pois não provoca o desenvolvimento".

Delile Guerra lamentou o fato de o Basa não ter recursos suficientes para operar em todas as linhas de crédito o que, por lei, pode atuar, "por isso estamos pedindo verbas na ordem de 500 bilhões de cruzeiros ao governo". Ao final prometeu voltar dia 2 de outubro para conhecer todas as agências, garantindo ainda que o Basa deverá abrir novas agências no Estado, e disse esperar "o apoio do empresariado rondoniense para que possamos criar um instrumento de crédito regionalizado".

Delile ao presidente da FACER: "vou ser o diretor de Rondônia".

Inflação pode chegar a 14%

Brasília (EBN) — O povo brasileiro não merece ser "demovido" pelo novo ministro da Fazenda", Dilson Funaro, ao comunicar a inflação de agosto que pode chegar a 14%, a taxa recorde de todos os tempos. O ministro convocou todos os seus assessores e funcionários a trabalharem 24 horas por dia para reverter o processo inflacionário que é um verdadeiro desastre para o país.

A convocação do ministro foi feita durante a cerimônia de posse do novo secretário-geral do Ministério da Fazenda, João Batista de Abreu. Funaro garantiu a todos que não vai "demorecer diante dos obstáculos que surgirem na estratégia de combate à inflação. "Peço a todos que caminhem juntos comigo e com João Batista de Abreu, para dar uma boa resposta ao povo brasileiro quanto a este problema. O nosso compromisso é colocar a casa em ordem" — afirmou.

O ministro explicou que a alta inflação de agosto é resultado basicamente de problemas de abastecimento verificados com relação aos produtos agrícolas. Estes produtos tiveram um aumento médio de preços de 21% em agosto, em comparação com julho, repercutindo em um peso de 2,3 pontos percentuais diretamente no IGP (Índice Geral de Preços).

Funaro também "baixou em seu breve discurso, a competência e seriedade do seu secretário-geral, João Batista de Abreu. "A sua conduta pública e suas idéias são identificadas com o pensamento da Nova República" — afirmou.

EDITAL DE PROCLAMAS Nº 3.439

EDITAL DE PROCLAMAS Nº 3.440

O diretor-regional do Bradesco, Antônio Wladimir Morcardi (ao centro) ladeado pelos gerentes Valdir (Henrique Dias) e Valter (Nova do Setembro) nova, juntamente com a maioria dos funcionários da agência, logo após inaugurar o Sistema Bradesco Instantâneo.

BRADESCO - HENRIQUE DIAS JÁ É INSTANTÂNEO

Visando aprimorar seus serviços oferecidos aos clientes o Bradesco, Agência Henrique Dias, instalada no edifício Rio Madeira, inaugurou ontem pela manhã o Sistema Bradesco Instantâneo, que está ligado diretamente ao computador central da matriz da instituição, em Osasco e a todas as demais 510 agências instantâneas existentes no Brasil.

Segundo o diretor regional do Bradesco, Wladimir Morcardi, o Sistema Bradesco Instantâneo é o que se pode dizer de mais atualizado, em se tratando de automatização bancária, "facilitando ao cliente sacar, fazer depósitos, transferências e receber o extrato de uma semana em apenas cinco segundos", sem necessidade de preenchimento de papéis".

Além destas vantagens — rapidez e segurança nas operações, — o Sistema Bradesco Instantâneo, segundo o novo gerente da agência Henrique Dias, Valdir Batista Gonçalves, proporciona uma liberdade maior ao cliente, pois com o Cartão Bradesco Instantâneo, que é fornecido gratuitamente, ele pode movimentar sua conta em qualquer agência Bradesco Instantâneo em todo país. Por isso se diz que o sistema funciona "On Line Real Time", ou seja: toda operação feita nas agências instantâneas em qualquer lugar do país, é imediatamente comunicada ao computador central da matriz e em poucos segundos o cliente tem a resposta".

Os modernos equipamentos, além do Cartão Bradesco Instantâneo, é que permitem ao Bradesco oferecer a rapidez e a segurança no atendimento reafirmando sua posição de pioneiro na informática, afirmou o gerente desta agência, hoje na data de Sete de Setembro, Valter Costa dos Santos.

SECET ESTÁ PREOCUPADA COM TURISMO EM RONDÔNIA

O chefe de gabinete da Secretaria de Cultura, Esporte e Turismo, Evamar Mesquita de Figueiredo, por ocasião da inauguração do Restaurante Peixaria Flutuante Rio Madeira, no ancoradouro da praça da Estrada de Ferro Madeira Mamoré afirmou que a Secet está aberta a empreendimentos turísticos que venham engrandecer o Estado de Rondônia na área de turismo.

Segundo Mesquita, a Secet através de Abelardo Castro, deu apoio emitindo parecer favorável ao funcionamento do Restaurante Flutuante Rio Madeira, tendo exigido apenas que os proprietários o enquadrem dentro das normas estabelecidas pela Embratur e que resguardadas as características ambientais da área ligadas à Estrada de Ferro Madeira Mamoré.

SHOW DOS BOTOS

Segundo Mesquita o apoio da Secet a este tipo de restaurante deu-se em razão de ser uma "preocupação da equipe Abelardo Castro em promover o turismo pois Porto Velho necessita, como capital moderna, de restaurantes de alto nível a fim de proporcionar aos turistas e à comunidade um lugar agradável como um restaurante às margens do rio Madeira, com sua vista panorâmica que proporcionará aos turistas e seus frequentadores, além de um atendimento categorizado, o prazer de se estar sentindo a natureza. Nada mais agradável e relaxante do que jantar neste restaurante e ver a luz dos barcos que navegam pelo rio Madeira e durante o dia o espetáculo oferecido pelas evoluções dos botos da visão da mata virgem existente às margens do rio.

MAIS OPÇÕES

O chefe de gabinete da Secet declarou ainda que Porto Velho já tinha outros restaurantes que são paradas obrigatórias para os turistas como a tradicional Caravela do Madeira, o não menos Roda Viva, o Acapulco, dentre outros, e agora com o Rio Madeira aumenta a opção para o turista e para a comunidade em geral para o preenchimento de suas horas de lazer.

GRANDE CAPITAL

A inauguração, na opinião do chefe de gabinete da Secet, diz o secretário, através do seu titular Abelardo Castro e sua equipe, está envolvida em dinamizar o setor turístico a fim de que Porto Velho alcance o lugar que merece em termos de capitais brasileiras.

• • •

"A Secet está lutando para que tal aconteça e para transformar Porto Velho numa grande capital".

O Restaurante Flutuante Rio Madeira, recém inaugurado, já está virando a coqueluche de Porto Velho (Foto Rubinho).

FLUTUANTE NO RIO MADEIRA

A MAIS NOVA OPÇÃO

Ao inaugurarem, anteontem, o Restaurante Flutuante Rio Madeira os empresários João e José Machado e Jaime Hobold, abriram mais um espaço para o lazer do portovelhense, além de oferecerem mais uma opção aos turistas. O Flutuante, como já está sendo chamado, teve sua construção iniciada a 4 de fevereiro de 1984, e encerrada no primeiro trimestre de 83, ficando ancorado à espera de liberação, o que somente foi conseguido com a "equipe Abelardo Castro".

O Restaurante Flutuante Rio Madeira, especializado em peixes e frutos do mar, funciona ancorado às margens do rio Madeira, na praça da Estação da Estrada de Ferro Madeira Mamoré, oferecendo com 38 mesas bem dispostas e arejadas, além de contar com uma esmerada experiente equipe na cozinha, balcão e atendimento.

Os irmãos João e José Machado e cunhado Jaime Hobold, são catarinenses experientes no ramo de restaurante, que vieram em Porto Velho há 8 anos dirigindo a Churrascaria Paraná, na avenida Nações Unidas, apesar da falta de apoio, conforme salientaram durante a inauguração do "Flutuante" da administração passada, vislumbraram um futuro turístico para o Estado e se empenharam na construção do Restaurante Flutuante Rio Madeira, empregando, à época do início da obra, cerca de 150 milhões de cruzeiros, mesmo sabendo os riscos naturais de um empreendimento de tal ordem.

Presente à inauguração, o secretário particular do governador, Ronaldo Rocha, representando Angelo Angelin, o chefe de gabinete da Sedu, Evamar Mesquita, representando o secretário Abelardo de Castro, o presidente da Câmara Municipal João Coelho, o deputado Hélio Júnior, além de empresários do ramo de boteleria, bares e similares como Mikael Esber e Machado, e autoridades diversas.

O RESTAURANTE FLUTUANTE RIO MADEIRA já está atendendo normalmente em almoço e jantar às margens do rio Madeira na Estação da EFMM.

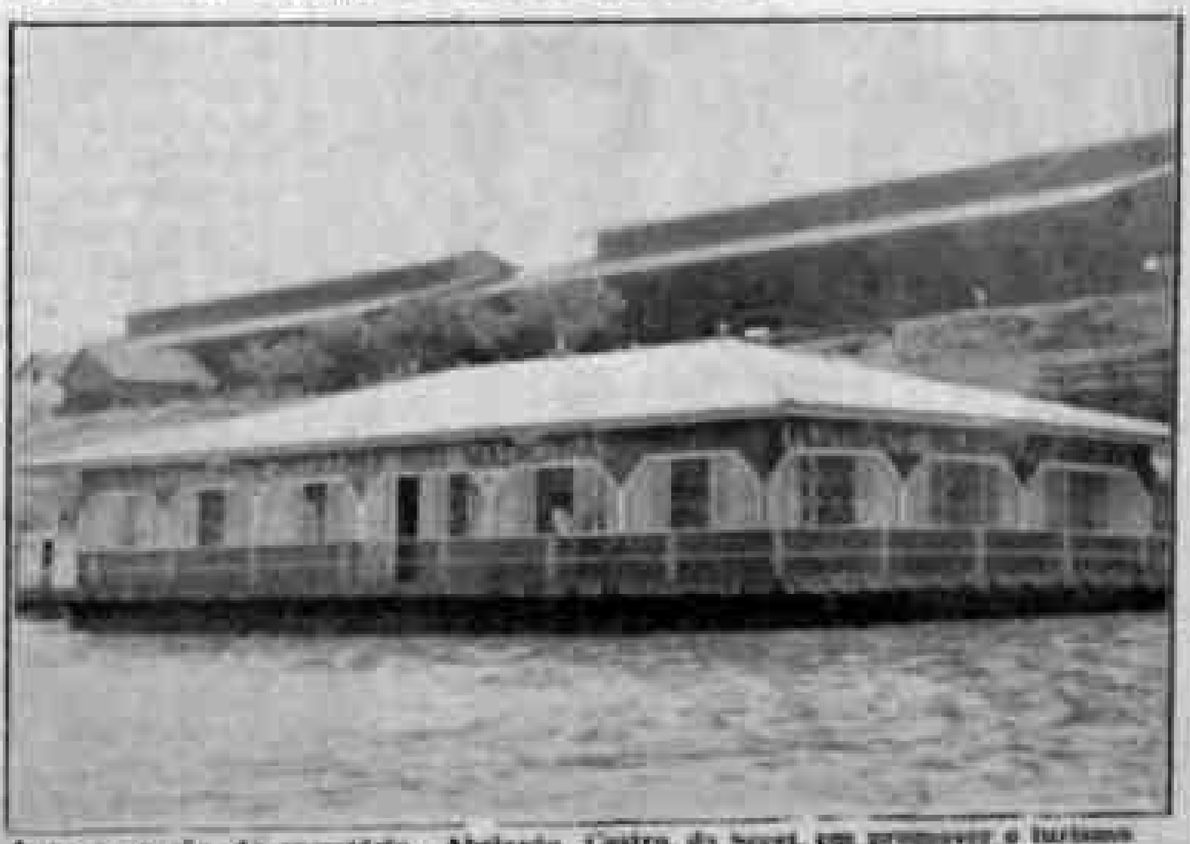

A preocupação do secretário Abelardo Castro, da Secet, em promover o turismo em Rondônia, favoreceu a inauguração do Flutuante Rio Madeira (Foto Danilo)

Fiat 86
Fazendo o futuro em cada veículo.
FIAT
COVEL GRUPO TOURING

VENDE-SE

Vende-se um terreno 10 x 30, c/ uma casa de madeira na Rua Jacy Paraná entre as Ruas 02 e 03, Bairro Nova Porto Velho. Tratar pelo Telefone 221-3161.
(30, 31 e 1º)

PODER JUDICIÁRIO
JUSTIÇA FEDERAL DE PRIMEIRA INSTÂNCIA
SEÇÃO JUDICIÁRIA DO ESTADO DE RONDÔNIA
EDITAL DE CITAÇÃO — PRAZO DE 30 DIAS
A VITÓRIO ALEXANDRE ABRÃO

O DOUTOR ILMAR NASCIMENTO GALVÃO, MM. Juiz Federal da 1a Vara — Seção Judiciária do Distrito Federal, na forma da Lei, etc.

FAZ SABER a todos quanto este EDITAL virem ou dele conhecimento tiverem que, pelo presente CITA a VITÓRIO ALEXANDRE ABRÃO, que se encontra em lugar incerto e não sabido, denunciado à lide pela Comissão de Financiamento da Produção — CFP, nos autos n.o 5084, de Embargos de Terceiro, em que é Embargante FRANCISCO PAULO DE OLIVEIRA PACHECO e Embargada COMISSÃO DE FINANCIAMENTO DA PRODUÇÃO, para querendo, contestar a denunciação à lide, no prazo legal, ficando ciente de que o não fazendo, se presumirão aceitos, como verdadeiros, os fatos articulados pela autora (art. 285 do Código de Processo Civil). E para que chegue ao conhecimento do denunciado acima citado, e de terceiros interessados e não possam no futuro alegar ignorância, o presente Edital será publicado na forma de lei e afixado no local de costume na sede desse Juízo, sito à Rua Getúlio Vargas, n.o 2881, Bairro São Cristóvão, nesta cidade. Dado e passado nesta cidade de Porto Velho, Ro, aos doze dias do mês de agosto do ano de mil novecentos e oitenta e cinco (1985). Eu, assinatura ilegível, Chefe da Seção de Execuções Fiscais, mandei datilografar. Eu, assinatura ilegível, Diretor de Secretaria, o subscrevo.
ILMAR NASCIMENTO GALVÃO
Juiz Federal

Guajará espera muito do Governo Itinerante

Guajará Mirim — (de Roberto Coutinho) — O prefeito Isaac Benneby disse estar certo que seu município apresentará várias reivindicações ao governador Angelo Angelim, por ocasião da instalação do governo itinerante, hoje, neste município. Dentre as prioridades, o prefeito destacou o problema energético e asfaltamento da BR-425 (instalação de uma patrulha mecanizada e saneamento básico.

Segundo Benneby, várias pedidas serão feitas, principalmente com relação à área de Saúde e Educação, e acrescentou: "Como tenho afirmado sempre, nestas escolas precisam de melhorias em sua parte física para que se possa educar os jovens condignamente". Para o prefeito de Guajará Mirim, "todos os nossos pedidos serão atendidos, pois não queremos nada supérfluo, e além que nossas prioridades sejam vistas com interesse pelo governador e seu secretariado".

Disse ainda que chegou a solicitar à população de Vila Nova que venha a Guajará prestigiar o governo itinerante, trazendo reivindicações, a fim de que a mesma possa expressar seus reclamos. "Sei também — prosseguiu Isaac Benneby — que nossa rede de Saúde se encontra em péssimas condições. Por isso, elaborei um documento para ser apresentado ao governador onde destaco a melhoria do atendimento aos doentes como uma das principais prioridades".

O prefeito explicou que está preocupado com a falta de espaço no Hospital de Vila Nova, principalmente porque é para ali que são gestantes de famílias residentes na Zona Rural de Guajará Mirim e mineiros de garimpeiros de Periquitos e Mutum Paraná, que deverão permanecer na área até as águas do rio Madeira subirem.

— Estamos fazendo estudos para construir um Porto, e para isso estamos pleiteando recursos junto ao Governo Estadual e Federal. Contudo, com a construção do Porto Velho Industrial ainda em 1986, porque as águas do rio Madeira vão ser mais baixa a partir do próximo mês — disse.

Quanto a administração do município Isaac Benneby informou que a Prefeitura está pedindo a Angelim a isenção de certos impostos estaduais.

Benneby, com muitas reivindicações a esperando soluções para Guajará. (Arquivo/AM)

Prefeito acusa Frente de romper a Aliança

Para o prefeito José Guedes, vereador do PMDB, quem rompeu a Aliança Democrática em Rondônia, notadamente em Porto Velho, foi a Frente Liberal "quando mandou um ofício à direção do meu partido comunicando que teria candidato próprio à Prefeitura acabando com as negociações que vinham sendo feitas visando a coligação".

O prefeito vai apresentar nos próximos dias ao governador Angelo Angelim um relatório sobre as razões que o levaram a demitir quatro secretários indicados pelo PFL. "Por exemplo na questão da de Planejamento o secretário de então, vereador Lucindo Quintana, estava regularizando uma área atrás da casa do governador (no bairro da Embratel), beneficiando pessoas indicadas pelo vereador José Campelo".

Guedes também tem queixas contra o ex-secretário de Fazenda do município: "eu determinei que todas as contas da Prefeitura fossem recolhidas ao Beron e isso não aconteceu e também que o Beron fosse o banco usado para movimentar os recursos municipais, mas ele desobedeceu, movimentou em outro banco e a única saída que tinha era mesmo demiti-lo".

— Como prefeito — finalizou Guedes — eu teria minha autoridade arranhada se dois auxiliares em setores vitais não estivessem afinados, como não estavam, com as diretrizes que saíam de meu gabinete".

JUCOR TEM PROJETO PARA SER AUTARQUIA

Goiânia — Em solenidade realizada ontem no Centro Administrativo Goiânia, presente o Governador do Estado Iris Rezende Machado, Marcelo Monteiro Soares — Diretor Geral do DNRC, secretários de Estado e representantes e secretários de 26 juntas comerciais de todo o país, dentre os quais os representantes de Rondônia, respectivamente, Claudio Batista Feitosa e José Aluizio Passos Bentes — foi realizada a abertura do Encontro Nacional do Registro do Comércio promovido pela Junta Comercial do Estado de Goiás sob a coordenação do Departamento Nacional do Registro do Comércio — DNRC. Na noite do dia 26, realizou-se um coquetel de recepção aos encontristas que teve como particularidade de destaque a presença da edição do jornal ALTO MADEIRA, de mesma data, juntamente com as demais de duas edições do jornal "Nova Rondônia" destacando a atuação do Governo Angelim, todos contendo manifestações elogiosas dos encontristas especialmente do presidente da Junta Comercial do Estado de Goiás, Dr. Cassio Martins Borges.

LEIA E ASSINE
Alto Madeira

IMERON
Coberturas e Estruturas Metálicas
Andaimes Desmontáveis
Tanques p/ Combustíveis
Caixas D'água
PRODUTOS METÁLICOS
RUA D. PEDRO II, 1.234
FONE: 221 - 5210

ARQUELAU DE PAULA
ADVOGADO
CÍVEL - COMÉRCIO - AGRÁRIO
EDIFÍCIO RIO MADEIRA, 2º ANDAR
CONJ. 202/203
TEL.: 221-7037

EXCEPCIONAL NÃO VOTA.
MAS TAMBÉM PRECISA DE SOLUÇÃO.

A Semana do Excepcional, de 23 a 27 de Agosto, não valeu apenas para sentir pena deles. Esse foi o período ideal para fazer algo de concreto pelo excepcional.
Mas ainda é tempo. Dar a eles uma educação adequada e, principalmente, tratá-los como seres humanos é o mínimo que ainda podemos fazer.
A Sociedade Pestalozzi é uma entidade sem fins lucrativos que cuida de crianças com esse problema. Não somente uma semana por ano.
O seu funcionamento depende da colaboração da sociedade. Faça a sua parte. O seu respeito e carinho ao excepcional é a solução.

FRENTE LIBERAL

SOCIEDADE PESTALOZZI
COLABORAÇÃO: CHICOBLITO ERSE

PARTICIPE
RIO BRANCO
ACRE
XIV EXPOACRE
DE 31 DE AGOSTO A 8 DE SETEMBRO
PARQUE DE EXPOSIÇÕES "MARECHAL CASTELO BRANCO"

Folclore e jogos na abertura

Guajará Mirim — Com a presença do governador Angelo Angelin, do prefeito de Guajará, Isaac Benmesby, e do secretário Abelardo Townes de Castro Filho, da Secet, será aberto hoje, às 16h 30m, no estádio Municipal João Saldanha, o III JIR (Jogos Intermunicipais de Rondônia) que será disputado pelos 15 Municípios do Estado e terá a participação de mais de 3 mil atletas.

Os Jogos Intermunicipais de Rondônia consistem na disputa das modalidades de Atletismo, Basquete, Ciclismo, Futebol de Campo, Futebol de Salão, Handebol, Judô, Natação, Tênis de Mesa, Voleibol e Xadrez, e, no entanto, premiará todos os participantes, sendo que as equipes que conseguirem ficar entre as três primeiras colocadas, receberão troféus e medalhas.

O evento será disputado nos períodos da manhã,tarde e noite, nas ruas, quadras, campos e piscinas da Vila do Mamoré. As modalidades do Judô, Natação e Ciclismo são as três primeiras que encerram suas competições, tendo em vista que reúnem um número reduzido de provas. Porém, a participação dos atletas é bastante grande, visto que a maioria dos Municípios inscreveram equipes nas modalidades.

A festa de abertura dos Jogos será coroada com as apresentações de bois-bumbás e da dança boliviana Diablada. À noite, já haverá jogos de Basquete, Futebol de Salão, Handebol e Voleibol.

EQUIPES PARTICIPANTES

— Chave de Futebol de Salão (masculino)
"A" — 1. Porto Velho, 2. Cacoal, 3. Ji-Paraná, 4. Presidente Médici, 5. Vilhena.
"B" — 1. Ariquemes, 2. Costa Marques, 3. Cerejeiras, 4. Colorado D'Oeste, 5. Rolim de Moura, 6. Guajará-Mirim.
— Chave de Futebol de Campo (masculino)
"A" — 1. Vilhena, 2. Ji-Paraná, 3. Cacoal, 4. Presidente Médici, 5. Porto Velho, 6. Espigão do Oeste.
"B" — 1. Guajará-Mirim, 2. Cerejeiras, 3. Colorado D'Oeste, 4. Costa Marques, 5. Rolim de Moura.
— Chave de Handebol (masculino)
"A" — 1. Porto Velho, 2. Ariquemes, 3. Cerejeiras, 4. Vilhena, 5. Cacoal.
"B" — 1. Rolim de Moura, 2. Colorado D'Oeste, 3. Ji-Paraná, 4. Guajará-Mirim.
— Chave de Handebol (feminino
Cacoal, Colorado D'Oeste, Porto Velho, Rolim de Moura Guajará-Mirim (todas contra todas).
— Chave de Voleibol (masculino)
"A" — 1. Porto Velho, 2. Costa Marques, 3. Cerejeiras, 4. Espigão D'Oeste, 5. Ji-Paraná, 6. Guajará-Mirim.
"B" — 1. Cacoal, 2. Rolim de Moura, 3. Jaru, 4. Ouro Preto D'Oeste, 5. Presidente Médici, 6. Colorado do Oeste.
— Chave de Voleibol (feminino)
"A" — 1. Porto Velho, 2. Ouro Preto D'Oeste, 3. Costa Marques, 4. Ji-Paraná.
"B" — 1. Vilhena, 2. Presidente Médici, 3. Rolim de Moura, 4. Guajará-Mirim.
— Chave de Tênis de Mesa (masculino)
"A" — 1. Ouro Preto D'Oeste, 2. Presidente Médici, 3. Jaru, 4. Guajará-Mirim.
"B" — 1. Ariquemes, 2. Cacoal, 3. Porto Velho, 4. Rolim de Moura.
— Chave de Tênis de Mesa (feminino)
Ariquemes, Cacoal, Porto Velho, Presidente Médici, Rolim de Moura Guajará-Mirim (todos contra todos).
— Chave de Xadrez (misto)
"A" 1. Guajará-Mirim, 2. Porto Velho, 3. Ji-Paraná, 4. Rolim de Moura.
"B" 1. Ouro Preto D'Oeste, 2. Espigão do Oeste, 3. Vilhena, 4. Cacoal.

COORDENAÇÃO TÉCNICA DAS MODALIDADES

— Atletismo — Faro — Prof. Mauro Tonon.
— Basquetebol — FRB — Valcléria Feijão.
— Ciclismo — FARO — Pedro Nazareno.
— Futebol de Campo — FDR — Presidente da Liga de Futebol de Guajará-Mirim.
— Futebol de Salão — FRFS — Osvaldo Souza Filho.
— Handebol — FRH — José Ribamar Barros.
— Judô — FRJ — Célio Borges.
— Natação — Federação Aquática de Rondônia — Nadyanm Marcelino.
— Tênis de Mesa — FRTM — Ralph S. Alves.
— Voleibol — FRV — Angelo Balestro.
— Xadrez — FRX — Frederico Egídio Braga.

Ipiranga treina forte e ainda confia no título

Os jogadores do Ipiranga ainda têm esperança de conquistarem o segundo turno do campeonato estadual, mesmo já tendo o clube perdido uma vez na competição. Para os atletas, nenhum clube ainda é tido como favorito para esta fase. Todos estão irmanados e, por isso, hoje vencer o Moto Clube no clássico deste domingo, no Aluizão, para ficarem entre os primeiros colocados, já que o Flamengo não participa desta rodada e o Rio Branco, de Ariquemes, tem uma partida difícil contra o Vera Cruz, em Ji-Paraná, e o Flamengo vai a Vilhena enfrentar o Clube Vilhenense.

Com esta esperança, o Ipiranga treinou forte ontem e o técnico César Santos mostrou estar entusiasmado com o rendimento dos jogadores, chegando, inclusive, a dizer: "Se continuarem jogando assim estamos na campanha do returno". O treinador exigiu bastante dos atletas porque ainda para a condição de campeão do Estado e, mais ainda, é o representante de Rondônia na fase final do XI Copão da Amazônia.

César Santos diz respeitar bastante o time do Moto Clube, mas confia no potencial técnico e no conjunto de sua equipe. Ele chega a frisar que alguns jogadores mereceu têm de ter uma marcação diferente, no entanto, não admite que os rivais desperdicem suas características "porque se isso acontecer seremos, automaticamente, derrotados".

NO FLA, JOGADORES QUEREM RECUPERAR PRESTÍGIO DO TIME

O Flamengo está bastante de posição depois de conquistar, invicto, o primeiro turno do Campeonato Estadual. Esta é a concepção de todos no momento. No entanto, a partir desta rodada o time deve voltar a ser aquele time homogêneo e, apesar das dificuldades, partir decidido em busca do título maior do Estado, sem precisar ir à final com outro adversário. Por causa disso, ontem, todo elenco rubro-negro treinou sério, na Argolândia, e o técnico Walter D'Andréia, no final, anunciava que o estádio de hoje será ainda mais puxado, pois o jogo em Vilhena será difícil. Os jogadores não reclamaram e ainda pararam o treinador, afirmando que o Flamengo não pode vacilar, apesar de já ser finalista, porque estão com o risco de perder o título. Os jogadores afirmam que as duas primeiras rodadas do returno foram irregulares e, portanto, não estão alijados da briga pela primeira posição do segundo turno.

Abelardo vai acompanhar os dez dias de competição

Com o objetivo de acompanhar de perto todo desenrolar dos III Jogos Intermunicipais de Rondônia, seguiu ontem para o Município de Guajará Mirim o secretário Abelardo de Castro Filho, da Secet. A informação foi dada ontem pelo chefe de gabinete, Evamar Mesquita, que também estará na abertura da competição hoje, às 16 horas, no estádio João Saldanha.

Evamar Mesquita disse que o secretário Abelardo Castro seguiu com a finalidade de acompanhar de perto todos os 10 dias de disputa dos jogos, mas poderá voltar caso haja necessidade. "Assim como acompanhou de perto os preparativos para a realização deste evento, o secretário pretende assistir todos os dias de jogos.

CRONOGRAMA DOS JOGOS M = Manhã T = Tarde N = Noite	PERÍODO									
	30	31	01	02	03	04	05	06	07	08
	SEX	SAB	DOM	SEG	TER	QUA	QUI	SEX	SAB	DOM
CONGRESSOS SOLENE E TÉCNICO	M									
DESFILE DE ABERTURA	T									
ATLETISMO								M, T	T	M
BASQUETE	N	M, T, N	M, T, N	M, T, N	M, T, N	M, T, N	M, T, N	M, T, N	T, N	M, T
CICLISMO			M							
FUTEBOL DE CAMPO		M, T	M, T	M, T	M, T	M, T	M, T	M, T	T	M, T
FUTEBOL DE SALÃO	N	M, T, N	M, T, N	M, T, N	M, T, N	M, T, N	M, T, N	M, T, N	T, N	M, T
HANDEBOL	N	M, T, N	M, T, N	M, T, N	M, T, N	M, T, N	M, T, N	M, T, N	T, N	M, T
JUDÔ		T	M, T, N							
NATAÇÃO		M, T	M, T							
TÊNIS DE MESA		M, T, N	M, T, N							
VOLEIBOL	N	M, T, N	M, T, N	M, T, N	M, T, N	M, T, N	M, T, N	M, T, N	T, N	M, T
XADREZ		M, T, N	M, T, N	M, T, N	M, T, N	M, T, N	M, T, N			
CONGRESSO DE ENCERRAMENTO										T, N

Moto tem esquema especial

Manter a invencibilidade e a liderança do returno do Campeonato Estadual é a meta do Moto Clube. Por isso, o técnico Jonas está armando um esquema especial no meio de campo para não ser surpreendido, pois reconhece que o Ipiranga, apesar de não vir bem na competição, possui bons jogadores e tem um esquema de jogo de respeito.

"Não é à toa que o Ipiranga conseguiu se classificar para o turno final do Copão da Amazônia. Temos que nos preparar porque a meta é a conquista do returno para irmos à final com o Flamengo", salientou o treinador.

Jonas, apesar de anunciar o esquema especial no meio de campo, não quis entrar em detalhes qual sistema de marcação adotará. Segundo ele, as características ofensivas que Moto tem não sofrerão modificações; serão aprimoradas. O técnico já decidiu que vai manter o mesmo time que vem atuando no Campeonato. Ontem, no Paulo Mourão, houve um treino técnico com bola e para o encerrar final da hoje, à tarde, será realizado um jogado coletivo com bola.

Guedes vai dar áreas para clubes e estádio municipal

Todos os clubes de Porto Velho vão ter uma área para construírem seus campos. A afirmação foi dada pelo prefeito da Capital, José Guedes, na inauguração da sede da Associação dos Redatores e Locutores Esportivos de Rondônia, no estádio Aluízio Ferreira, quinta-feira. Além disso, José Guedes adiantou que já está sondando uma área para determinar a construção de um estádio Municipal.

O prefeito, no entanto, disse que apenas dois clubes solicitaram para serem beneficiados com terrenos no Candelária, 20 quilômetros da Cidade, enquanto que os demais ainda não se pronunciaram sobre o assunto e, portanto, colocou uma equipe para estudar os locais mais apropriados para os clubes.

Quanto a área para a construção do Estádio Municipal ainda não está definida porque tem de ser grande e, para isso, é preciso fazer um minucioso estudo. Guedes disse que, devido seu mandato ser curto, não poderá iniciar a construção do estádio, mas que seu sucessor terá amplas possibilidades, tendo em vista que o local ficará determinado e, automaticamente, doado.

Não posso fazer mais do que isso. Tenho mandato prefixado, mas não posso deixar a administração da Capital sem dar uma parcela de colaboração para com o esporte", completou o prefeito.

SINDICATO DOS JORNALISTAS PROFISSIONAIS DE RONDÔNIA
— Diretoria Provisória —
EDITAL DE CONVOCAÇÃO

A Diretoria Provisória do Sindicato dos Jornalistas Profissionais de Rondônia convoca os membros da Associação Profissional dos Jornalistas do Estado de Rondônia Apej para, em Assembléia Geral Extraordinária que se realizará às 9h, em primeira convocação e às 9h30m, em segunda convocação, no dia 1º de setembro, (domingo), no auditório da Biblioteca Francisco Meireles, para discutir e deliberar sobre a seguinte ordem do dia:

1 — Substituição de membro da sua Diretoria.
2 — Escolha de representante ao II Encontro Nacional de Jornalistas Assessores de Imprensa (II Enjai).
3 — Credenciamento de delegados (ou não) ao II Enjai.
4 — Assuntos gerais.

Porto Velho, 29 de agosto de 1985.
— Paulo Queiroz Bezerra —
Presidente da Diretoria Provisória

Estamos presentes no desenvolvimento do Estado.

GRUPO BENSADOUN

GRUPO BENSADOUN
RIO DE JANEIRO — RJ — ESCRITÓRIO CENTRAL
— BASIL BENSADOUN — COMPANHIA DE COMÉRCIO EXTERIOR "SAUREX"
Rua Dom Gerardo, 11 — 24º andar
Tels.: 242-6008 — 242-6017 — 242-6162 — 221-6873 — 221-2782.
Telex: 0213 SAUR BR Telex "Bensaudy"
Rio de Janeiro — RJ — CEP: 20090
GUAJARÁ MIRIM — ESTADO DE RONDÔNIA — BASIL BENSADOUN — COMPANHIA DE COMÉRCIO EXTERIOR "SAUREX" — Matriz
Rua Dr. Lisboga, s.n. 618
Telex: (069) 341-2138 — 541-2036 — Cx. Postal 72
Telex: 069-2003 — NBOM BR
Guajará Mirim — Estado de Rondônia — CEP: 76850
— "RONDOBENS" IND. E COM. RONDÔNIA DE BORRACHA S/A
Rua Dr. Lisboga, s.n. 618
Telex: (069) 341-2036 — 541-2054 — 541-2078 — 541-2139
Telex: 069-2002 — NBOM BR
Guajará Mirim — Estado de Rondônia — CEP: 76850
— "RONDOBENS" — COM. DE VEÍCULOS RONDÔNIA LTDA.
Av. Constituição, 980
Telex: (069) 541-2072 — 541-2099 — Telex "RONDOBENS"
Telex: 069-2002 — SAUR BR
Guajará Mirim — Estado de Rondônia — CEP: 76850
— SAMBRÓS — CONSTRUÇÕES E COMÉRCIO LTDA.
Av. Leopoldo de Matos, 140
Telex: (069) 541-2099 — 541-2252
Guajará Mirim — Estado de Rondônia — CEP: 76850
— TRANSPORTES E COMÉRCIO ANA LTDA. (RAIOS)
Av. Dr. Lisboga, s.n. 618
Guajará Mirim — Estado de Rondônia — CEP: 76850
— MOREX — ADMINISTRADORA DE BENS LTDA.
Rua Dr. Lisboga, 618 — Matriz
Guajará Mirim (RO)
Telex: (069) 341-2139
Escritório Rio: Rua 1 de Setembro, 11 — 24º Andar — Centro — RJ.
Telex: 021-6873 — 221-2782
RIO BRANCO — ACRE
— SAMBRÓS COM. DE VEÍCULOS LTDA.
R. Hugo Carneiro, 75
Telex: (068) 224-2267 — 224-2092 — Telex: 0697-15 SAUR BR
Rio Branco — AC — CEP: 69900
— "SAMBRÓS" — MECÂNICA RONDÔNIA
ACRE S/A. (PARCIAL)
Distrito Industrial "Senador Guiomard Dª Hortência"
Rodovia BR-364 — Setor C — Lote 01
Telex: (068) 224-2804 — 224-2302 — 224-2341 — 224-1042
Telex: 068-2076 SAUR BR
Rio Branco — AC CEP: 69900
PORTO VELHO — ESTADO DE RONDÔNIA
— SAMBRÓS COMÉRCIO DE VEÍCULOS LTDA.
R. Tenente Anésio, 7 (dª
Telex: (069) 221-6234 — 221-1973 — 221-2108 — 221-2112
Telex: 069-2112 SAUR BR
Porto Velho — Estado de Rondônia — CEP: 76800
— LOMBRÓS RONDÔNIA S/A.
Estrada Vicinal do Distrito Penal Porto Velho
Ramal 21 de Abril
Porto Velho — Estado de Rondônia — CEP: 76800
Tel.: (069) 221-6022
Administração Mesmo Lote
Estrutura Bureau de Serviços Ltda.

Avante Juventude! Esta é a nossa mensagem aos participantes do III JIR.

UNIR volta a ter aulas próxima quarta-feira

O movimento paradista dos professores da Unir termina na próxima quarta-feira. A afirmação foi feita ontem à tarde pelo presidente da Associação dos Docentes da Fundação, Manoel de Jesus Oliveira Inú, depois de uma demorada reunião com o reitor Antonino Martins, que retornou de Brasília, onde tratou de vários assuntos de interesse dos dois lados, junto ao ministro Marco Maciel, da Educação.

Nem o reitor e nem tampouco o presidente da Adunir quiseram falar sobre um possível acerto, mas o professor Manoel de Jesus Oliveira viaja hoje a Brasília, devendo retornar a Porto Velho na terça-feira, quando deverão ter reinício as aulas e os universitários poderão ter seus estudos retomados.

— Irei a Brasília, junto ao Comando Nacional de Greve dos Professores Universitários para saber das medidas a serem tomadas daqui para a frente, mas o certo é que nós aqui em Porto Velho, voltaremos a lecionar normalmente, debatendo a situação com o comando nacional apenas para acompanhar o ritmo do movimento, afirmou o presidente da Adunir.

REUNIAO

Às 16h30 de ontem houve uma reunião do reitor Antonino Martins com todos os professores da Unir, quando a situação do movimento paradista foi discutida, como também exposto o resultado do encontro dos reitores com o ministro Marco Maciel, da Educação. "Só não voltamos às aulas na segunda-feira porque então estarei em Brasília", concluiu Manoel de Jesus Oliveira Inú.

ALE pede garantias para um deputado

Em ofício endereçado ao superintendente da Polícia Federal, Juliano Maciel, o presidente da Assembléia, deputado Amizael Silva requereu sejam dadas garantias de vida ao deputado Sérgio Carminatto, do PMDB, que, conforme o documento, estaria sofrendo ameaças de morte por via telefônica.

No Legislativo estadual, no entanto, as informações eram de que Carminatto estaria recebendo telefonemas ameaçadores de elementos do próprio partido a que pertence, pelo fato de estar atuando de maneira dissidente em relação ao comportamento do resto da bancada.

Carminatto, segundo voz corrente na Assembléia, estaria ameaçado por descontentes do seu partido. (Arquivo/AM).

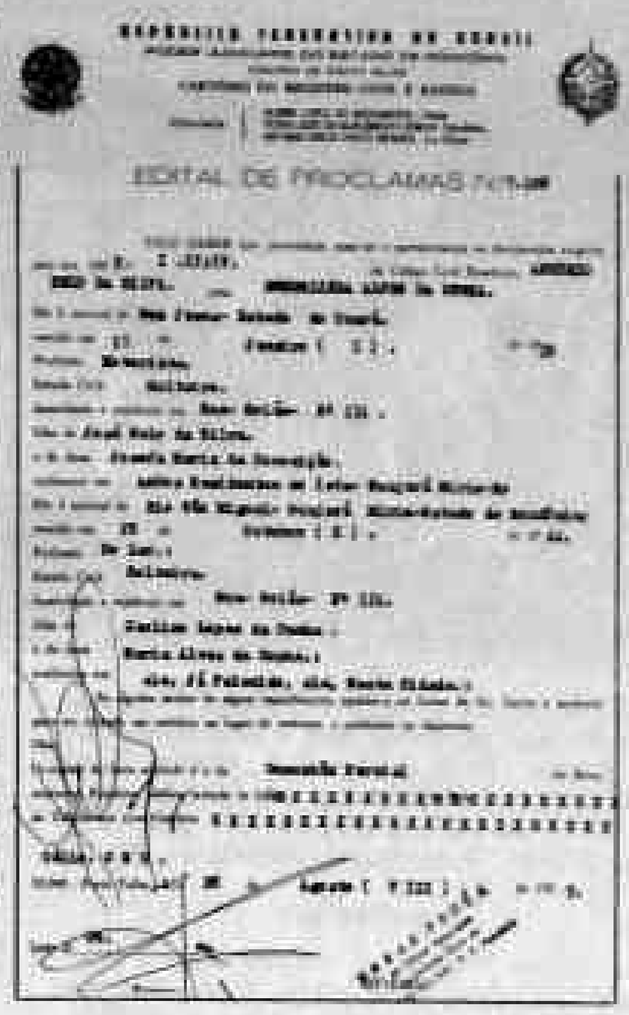

EDITAL DE PROCLAMAS

LEIA o Alto Madeira

OFERTA

De tradução Inglês e Português, contatar com o Sr. Junior Manzanija, pelos fones 221-4799 ou 221-6470.

BOA OPORTUNIDADE

CASEIRO

Para trabalhar em excelente sítio, localizado no Km 7,5 da rodovia para Guajará Mirim. Tratar com Mikael Esber, na Plazacio Rosa Viva, no horário comercial.

CONVITE

O PDT
convida você
para participar
da inauguração
do comitê pró-candidatura
de Heitor Costa e Flodoaldo
à Prefeitura
de nossa Capital.
Contamos com a participação
de toda a população
de Porto Velho à esta
grande festa
hoje às 17:00 horas.
Rua Carlos Gomes, 1777.

HEITOR na cabeça.
FLODOALDO no coração.

PDT

VENHA PARA ONDE VEM A CIDADE.

Porto Park

Um negócio seguro. É que oferece tudo que um empreendimento bem planejado pode ter: espaço para a liberdade e o lazer de sua família, segurança, conforto e lucratividade, oportunidade rara de adquirir terrenos numa das últimas áreas nobres de Porto Velho. Não perca tempo. Venha para onde vem a cidade. Venha para o PORTO PARK. Sítios de Recreio.

Na localização acerteza do sucesso.

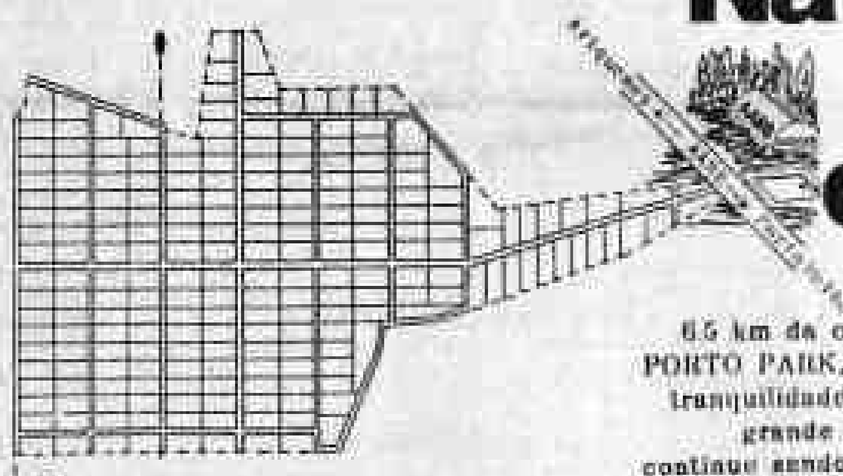

Um local estratégico.
O PORTO PARK dista somente 6,5 km da cidade e no asfalto. Assim a localização do PORTO PARK, aliado a outros fatores de moradia como: tranquilidade, baixo custo de aquisição, lotes-mansões, grande investimento, fará com que PORTO PARK continue sendo com certeza um grande sucesso e um dos melhores negócios do Estado.

No PORTO PARK você pode adquirir áreas a partir de 5.000 m2 podendo começar a construir imediatamente e contar com:

- Energia Elétrica
- Facilidade para instalação de telefone
- Ruas abertas e cascalhadas
- Áreas demarcadas.

SOMENTE 225 UNIDADES, DAS QUAIS 80 FORAM VENDIDAS NA 1ª ETAPA EM APENAS 40 DIAS.

A VANTAGEM DE UM EXCLUSIVO PLANO DE PAGAMENTO EM ATÉ 36 MESES

PORTO PARK
COMÉRCIO
E EMPREENDIMENTOS
LTDA

contart
PARTICIPAÇÕES, IMÓVEIS
E MARKETING LTDA

Segurança Imoveis Ltda

HABITAÇÃO
Planejamento e Vendas Ltda

Alto Madeira
8
Alto Madeira

DOCUMENTO PERDIDO

O senhor Fortunato Neves de Araujo comunica, a quem possa interessar, que perdeu todos seus documentos e solicita quem encontrar fineza entregar na redação deste Jornal ou na Assembléia Legislativa, gabinete do Deputado José do Prado.

FICÇÃO

- NESTA 6a.-FEIRA DIA 30/08/85
- BAILE DO "HORROR"
- COM VIDEO & CLIPS HORROROSOS
- LPS PARA AS MELHORES MÁSCARAS

RUA CARLOS GOMES 1.096
RESERVA DE MESA TEL: 221-5210

COVEL

Fiat 86

Fazendo o futuro em cada veículo.

FIAT

Estado de Rondônia
PODER JUDICIARIO

comarca de Porto Velho
JUIZO DE DIREITO DA SEGUNDA VARA CIVEL
EDITAL DE LEILÃO (02.09.85 a 16.09.85)

O DOUTOR SULAIMAN MIGUEL NETO MM JUIZ DE DIREITO DA SEGUNDA VARA CIVEL DA COMARCA DE PORTO VELHO RONDÔNIA NA FORMA DA LEI ETC.

FAZ SABER, a todos quantos o presente virem ou dele conhecimento tiverem que no dia 02.09.85 às 8:00 horas, no Edifício do Forum Rua Barjonas, ali na Praça Mal. Rondon, o Oficial de Justiça levará a público de venda e arrematação a quem por maior lanço e oferecer acima da avaliação, o imóvel penhorado nos autos da Ação de Execução que move o Exequente PAULO FUETH MOURÃO e MOURÃO PAULO em desfavor do Executado AÇÃO DE EXECUÇÃO (autos nº 2.854) requerido pelo BANCO DO ESTADO DO ACRE, perante este Juízo e Cartório da Segunda Vara Cível, a saber: uma (1) Tupia marca Rock Well inteira, com tampo e pata em ferro fundido, 1 plaina com um motor elétrico nº 205, Bara de Fabricação 82/79, 220 volts, trifásico (three 3) 60 HP, estando-a em bom estado de conservação e funcionamento. Estando avaliada em Cr$ 4.000.000 (quatro milhões de Cruzeiros). Caso o seu valor alcance lanço superior à importância da avaliação, proceder-se-á a leilão no dia 16.09.85 às 8:00 horas, a fim de que haja o mesmo arrematado por quem maior lanço. Em nada não ficou resolvido pela data de decisão e o bem está livre e desembaraço de qualquer ônus. E para que chegue ao conhecimento de todos ninguém possa alegar ignorância, mandou expedir o seguinte edital, que será afixado e publicado na forma da lei. DADO E PASSADO nesta cidade de Porto Velho Rondônia aos vinte e seis dias do mês de junho do ano mil novecentos e oitenta e cinco. Eu Maria Consolata Lessa escrivã, mandei datilografar, conferi e subscrevi por determinação do MM Juiz.

Sulaiman Miguel Neto
Juiz de Direito

INFORME JC

MODIFICA

A Vasp iniciou uma série de modificações internas em seus aviões "Boeing" 737-200, afirmou Sidney Faria, Gerente Geral da empresa aérea paulista. Segundo Faria, com investimento em torno de Us$ 2,4 milhões, a companhia já encomendou a duas empresas de Porto Alegre, mais de 1 mil poltronas individuais, iguais às instaladas em seus "Airbus", afim alterar o piso dos aviões.

EMPRESÁRIO

José Paiva, o "gentleman" do restaurante "Caravela do Madeira" vai a São Paulo, ver os últimos lançamentos da Equipotel, a maior feira de equipamentos, produtos e serviços para restaurantes e similares. A única feira profissional brasileira do setor.

TURISMO

A partir de hoje, a Varig voará, uma vez por semana com equipamento Airbus direto de São Paulo (Guarulhos) a Guaiaquil (Equador). A nova rota substituirá aquela feita atualmente por equipamentos 707, que parte do Rio (Galeão) e embarca passageiros originários de São Paulo, vindo de Congonhas. Hélio Smidt, presidente da Varig, considerou que "esta nova rota proporcionará uma melhor posicionamento de Guarulhos, integrando-o ao tráfego internacional e evitando que passageiros de São Paulo tenham de fazer uma viagem de volta na partida. Smidt advertiu aos turistas que estejam no aeroporto de Congonhas, meia hora antes do embarque, para não perderem o vôo.

Vera Frank ,no Hilton, num encontro com a ABRAJET.

e San José da Costa Rica. Estamos oferecendo uma opção de tráfego para a América Central, assinalou Waldyr Fagundes, Gerente Geral, destacou que "o novo vôo será operado dentro de um convênio tripartite firmado pela Varig, e utilizará equipamento exclusivamente da Varig".

SERVIÇOS

Continuam sendo os "serviços" que a Teleron vem prestando aos seus usuários. Para se ter uma idéia, o 103 depois de 8 a 10 minutos, quando atende, lhe reserva um sonoro e inútil "ocupado", ou seja, você terá que fazer mais duas ligações, para poder falar e dizer da sua solicitação. É um absurdo sem precedentes na história das telecomunicações.

HOTELARIA

Nos próximos sessenta, dias Porto Velho verá inaugurado o Hotel "Príncipe da Beira", na Getúlio Vargas com Carlos Gomes. Com seus trinta e dois apartamentos e três suítes luxuosamente concebidos, o "Príncipe da Beira" instala-se em privilegiada localização, oferecerá sem dúvida, conforto e eficiência 24 horas por dia, sob a supervisão de sua proprietária, Sra. Nice Keler. O restaurante, em pouco tempo, deverá se tornar um dos mais famosos de Porto Velho. Por certo oferecerá cozinha regional, nacional e internacional, em ambiente elegante e acolhedor. Quem viver, verá!

CONTESTAÇÃO

Em sua segunda década de atividades, a Transbrasil convive com uma sociedade onde se agigantam os conflitos de geração e os valores tradicionais são abertamente contestados. O movimento "hippie" espalha uma nova filosofia de vida, provocando uma verdadeira revolução no comportamento dos jovens. Maravilhando a humanidade inteira, o homem avança espetacularmente na conquista espacial, pisando o solo lunar pela primeira vez. No Brasil, uma onda renovadora varre os costumes, as artes e a música, culminando no movimento de massa expressão que foi o tropicalismo. Também para a aviação civil foi um período marcado por inovações. A frente desse processo, a Transbrasil renova toda sua frota e entra definitivamente na era do jato.

ORFÃO

O Secretário Executivo da Empresa de Assistência Técnica e Extensão Rural, Sandi Soares, critica acerca a política de subsídios do Governo à agricultura. E dos seus versos para o fato: "acabo de chegar de um Encontro Nacional em Brasília, e a informação que se recolhe foi unanimente esta". Segundo Sandi, os indícios de que será extinguida a política de preços mínimos como estímulo à produção agrícola, parece clara. Disse, no entanto, para Rondônia, é preciso que o Governo incentive de maneira efetiva e permanente o setor, baixando com a criação de linhas de crédito diferenciados, e juros mais baixos e iguais aos concedidos a vários Estados do Nordeste. Para o Secretário, a persistir esse quadro discriminatório contra o homem do campo de Rondônia, sem qualquer alternativa de diversificação de culturas, o nosso pequeno produtor continuará engrossando as miseráveis condições de vida, órfão e desamparado, o exemplo dos últimos anos de regime autoritário", finaliza o Secretário.

COVEL GRUPO TRIUNFO
Prêmio

Estado de Rondônia
PODER JUDICIÁRIO
comarca de PORTO VELHO
JUIZO DE DIREITO DA SEGUNDA VARA CIVIL
EDITAL DE LEILÃO (02/09/85 a 16/09/85)

O DOUTOR SULAIMAN MIGUEL NETO MM. JUIZ DE DIREITO DA SEGUNDA VARA CIVEL DA COMARCA DE PORTO VELHO RONDONIA, NA FORMA DA LEI? ETC...

FAZ SABER, a todos quantos o presente virem ou dele conhecimento tiverem que, no dia 02/09/85, às 8:00 horas, no Edifício do Forum Ruy Barbosa, sito na Praça Mal. Rondon, o Oficial de Justiça levará a público de venda e arrematação a quem der maior lanço e oferecer acima da avaliação, o seguinte bem do executado PAULO FUETH MOURÃO e MOURÃO PAULO, na AÇÃO DE EXECUÇÃO (autos nº 2.364), requerida por BANCO DO ESTADO DO ACRE, perante este Juízo e Cartório da Segunda Vara Civel, a saber: uma (1) Tupia, marca Rock' Well Invecta, com tampo e base em ferro fundido, acoplada com um motor elétrico, nº 700, data de fabricação 02/78, 220 volts, trifásico (Phase 3), 60 HP; estando-a em bom estado de conservação e funcionamento. Estando avaliado em Cr$ 4.000.000 (quatro Milhões de Cruzeiros). Caso o bem não alcance lanço superior à importância da avaliação prosseguirá-se o leilão no dia 16/09/85, às 8:00 horas, a fim de que seja a mesma arrematada por quem maior lanço. Das autos não consta recurso pendente de decisão; o bem está livre e desembaraço de qualquer ônus. E para que chegue ao conhecimento de todos ninguém possa alegar ignorância mandou-se expedir o seguinte edital, que será afixado e publicado na forma da lei. DADO E PASSADO nesta cidade de Porto Velho Rondônia, aos vinte e seis dias do mês de junho do ano de mil novecentos e oitenta e cinco. Eu Maria Conceição Lessa, escrivã, matrícula datilografei, conferi e subscrevo por determinação do MM. Juiz.

Sulaiman Miguel Neto
Juiz de Direito

BANCO DO ESTADO DE RONDÔNIA S.A.
Av. 7 de Setembro, 1403 - Centro - Porto Velho-Rondônia - CEP: 78.900 - Telex: (069) 221-2142
Conta Corrente: 2.373 CGC: 04.287.887/0001-80
BALANCETE PATRIMONIAL ENCERRADO EM 31 DE JULHO DE 1985

ATIVO	EM Cr$	1.000
ATIVO CIRCULANTE E REALIZAVEL A LONGO PRAZO	301.547.579	
DISPONIBILIDADES	8.788.874	
OPERAÇÕES DE CRÉDITO	168.535.841	
Empréstimos e Títulos Descontados	160.199.207	
Financiamentos Rurais	10.408.299	
Créditos em Liquidação	3.357.795	
(Provisão para Créditos de Liquidação Duvidosa)	(19.352.795)	
(Rendas a Apropriar)	(926.820)	
RELAÇÕES INTERBANCÁRIAS E INTERDEPARTAMENTAIS	37.382.152	
Pagamentos e Recebimentos a Liquidar	8.308.080	
Contas Interdepartamentais - País	4.534.720	
Carteira de Desenvolvimento-Gestão Estatutária	9.700.000	
Banco Comercial-Conta de Movimento	14.841.352	
CRÉDITOS DIVERSOS	4.920.410	
Outros Créditos em Moeda Nacional	4.920.410	
VALORES E BENS	80.348.102	
Títulos de Renda Fixa	56.263.104	
Títulos Vinculados a Revendas ou Vendas	23.852.455	
Outros Valores e Bens	187.483	
ATIVO PERMANENTE	21.898.408	
INVESTIMENTOS	1.721.700	
Participações em Coligadas e Controladas	1.477.115	
Outros Investimentos	244.585	
IMOBILIZADO	17.744.021	
Imóveis de Uso	854.588	
Imobilizações em Curso	8.834.032	
Outros Bens de Uso	9.340.470	
(Depreciação Acumulada)	(1.285.170)	
DIFERIDO	2.432.837	
Despesas de Organização e Expansão	4.188.726	
(Amortização Acumulada)	(1.757.089)	
TOTAL GERAL DO ATIVO	323.446.387	

PASSIVO	EM Cr$	1.000
PASSIVO CIRCULANTE E EXIGIVEL A LONGO PRAZO	277.142.843	
DEPÓSITOS	14.809.311	
Depósitos à Vista	14.809.311	
RELAÇÕES INTERBANCÁRIAS E INTERDEPARTAMENTAIS	32.678.811	
Pagamentos e Recebimentos a Liquidar	6.319.500	
Cobrança Efetuada em Trânsito	1.781	
Banco Comercial-Dotação Estatutária	9.700.000	
Carteira de Desenvolvimento-Conta de Movimento	16.656.530	
OBRIGAÇÕES POR EMPRÉSTIMOS	135.473.556	
Obrigações por Empréstimos no País	135.473.556	
OBRIGAÇÕES POR RECOLHIMENTOS - TRIBUTOS E ENCARGOS SOCIAIS	13.494.278	
OUTRAS OBRIGAÇÕES	35.525.087	
Provisão para Pagamentos	15.780.653	
Obrigações Diversas em Moeda Nacional	4.834.134	
PATRIMÔNIO LÍQUIDO	41.588.492	
Capital Social	18.545.818	
(Acionistas - Capital a Realizar)	(3.122.000)	
Reservas de Capital	18.145.725	
Reservas de Lucros	2.859.130	
Lucros Acumulados	9.209.729	
CONTAS DE RESULTADO	4.836.852	
Contas Credoras	32.974.182	
(Contas Devedoras)	(27.457.510)	
TOTAL GERAL DO PASSIVO	323.446.387	

CLÁUDIO ROBERTO MORELO DE SOUZA
Presidente

ARQUINO NOGUEIRA NOBRE
Diretor Administrativo

ISRAEL BORGES SOBRINHO
Diretor Financeiro

FRANCISCO JAMES FONTENELLE FELIPE
Diretor de Operações

FRANCISCO DAS CHAGAS SOBRINHO
Téc. Contab. CRC(AM)-000868/4

Como cidadão pague seus impostos
Como contribuinte reivindique seus direitos

VAMOS FAZER DE PORTO VELHO UMA CIDADE MAIS FELIZ.
A LIMPEZA PUBLICA, AS OBRAS, O TRANSPORTE, A EDUCAÇÃO, A MORADIA, A SAÚDE, O ESPORTE, SÃO PRIORIDADES DA ADMINISTRAÇÃO MUNICIPAL. MAS PARA QUE A PREFEITURA POSSA CUMPRIR COM ESTE PROGRAMA, QUE SÃO ANSEIOS DA COMUNIDADE, É PRECISO QUE VOCÊ ESTEJA EM DIA COM SEUS IMPOSTOS.

VAMOS FORMAR UM IMENSO MUTIRÃO.
SE CADA UM FIZER A SUA PARTE, VAI FICAR MAIS FÁCIL.

COMO CIDADÃO PAGUE SEUS IMPOSTOS.
COMO CONTRIBUINTE REIVINDIQUE SEUS DIREITOS.

SECRETARIA MUNICIPAL DA FAZENDA
SECRETÁRIO HUMBERTO VIANA NONATO

JOSÉ GUEDES
PREFEITURA DE PORTO VELHO
BOM TEMPO TODO TEMPO

AGORA EM RONDÔNIA
RONDATA
COMPUTAÇÃO
IBM—PC APPLE TRS—80 SINCLAIR
Assessoria — Consultoria
Tudo para microcomputadores — Suprimentos — Software — Rede AREAL — Treinamento — Consultoria — Livros — Análise e Programação.
Locação: utilizando áreas ociosas da sua empresa.
Atendemos em todo o Estado
Ligue para FERCEL — (069) 535-3800 — ARIQUEMES-RO.

AVISO

A Teleron comunica que foi prorrogado o prazo para pagamento sem multa das contas telefônicas até 30 de agosto de 1985.

Porto Velho, 26.08.1985.
A DIRETORIA

REVENDEDOR (A)
GANHE Cr$ 990.000,00 e mais ajuda de custo mensal. Seja revendedor (a) dos nossos produtos: Camisetas, Tênis e roupas infantis, etc. Remeta nome e endereço para Caixa Postal 1.800 — Curitiba-PR. Material Gratis e sem compromisso, acompanhado de catálogos coloridos e sua carteirinha de identificação.

FICÇÃO
• Ambiente agradável
• Melhor música
• As quintas música ao vivo
• As sextas e sábados danceteria
• Durante a semana música suave
• Aberto a partir das 18:00 horas
AVENIDA CARLOS GOMES - Nº 1.096

INDICADOR PROFISSIONAL ADVOGADOS
SWAMI OTTO BARBOSA
TANIA OTTO OLIVEIRA
Causas Cíveis, Comerciais, Trabalhistas
Assistência Contábil e Jurídica a Empresas, Contratos, Distratos, encerramento de firmas.
Av. Kennedy, 1.732
Tel.: 221-2592, 1949/0283, 0241.

HOSPITAL E MATERNIDADE SÃO VICENTE
GINECOLÓGIA — CIRURGIA — PRÉ-NATAL — PARTOS
METODOS ANTICONCEPCIONAIS
DR. SILVÔNIO TIMOTEO E SILVA
MEDICO
CRM-RO 184 CPF 029.041.801-06
Rua Herbert de Azevedo, 1703 — Entre Joaquim Nabuco e Brasília próximo ao Colégio Lauro Vicuña — Fones: 221-2104 — 221-2744 DIP Nº 657 — CEP 78.900 — PORTO VELHO RONDONIA

Banco do Estado de Rondônia S.A.
CHAMADA DE EMPREGADO
O BANCO DO ESTADO DE RONDÔNIA S/A, solicita o comparecimento do Sr. EDER MARQUES COUTINHO, no prazo de 03 (três) dias, a partir desta publicação para justificar sua ausência ao trabalho.
O não comparecimento implicará no desligamento por abandono de emprego conforme letra i do Art. 482 da CLT.
Sandra Maria Guerreiro Saraiva

LEIA o Alto Madeira

COVEL Prêmio
MULT SERVICE
CONTABILIDADE
CONSULTORIA E
ASSESSORIA EMPRESARIAL
Abertura de Firmas
Assistência Fiscal
Av. Farquar Nº 1050 Fone 221-1782 e 221-6289
ESTA EMPRESA TEM ASSISTENCIA DA MULT SERVICE
ESTA EMPRESA NÃO TEM ASSISTENCIA DA MULT SERVICE

GOVERNO DO ESTADO DE RONDÔNIA
SECRETARIA DE ESTADO DA AGRICULTURA
EDITAL DE COMPARECIMENTO
A Diretoria Administrativa da Secretaria de Estado da Agricultura e Abastecimento, solicita o comparecimento no prazo máximo de 03 (três) dias a contar da data de publicação deste EDITAL do servidor GERSON EUDES FONTINELE DE MELO, Téc. Contabilidade Pública III, cadastro nº 38.312, lotado nessa Secretaria, sob pena de ser incluso no artigo 482 I da consolidação das Leis Trabalhistas.
Porto Velho, 28 de agosto de 1985
Ambrosina de O. F. Ribeiro
Diretora de Adm. Finanças
SEAGRI

ORTODONTIA
Aparelhos corretivos para os dentes
Dr. FRANCISCO ANDREOLI
End: Av. 7 de Setembro, 583
Tel. 221-3939

COVEL
Comercial de Veículos Ltda. (COVEL)
TABELA DE PREÇOS DE VEICULOS USADOS
TIPO DE VEICULO: 147-C
MARCA: FIAT
ANO DE FABRICAÇÃO: 1.982
COR: BRANCO ALPI
VALOR: Cr$ 14.000.000
TIPO DE VEICULO: PICK-UP
MARCA: FIAT
ANO DE FABRICAÇÃO: 1.982
COR: BRANCO ALPI
VALOR: Cr$ 15.000.000
PEÇAS-OFERTAS ESPECIAIS MES DE AGOSTO/85 - DESCONTO ATÉ 30% À VISTA
CX.DIREÇÃO C/TERMINAIS...Cr$ 1.170.000 - BOIA DE TANQUE GAS.Cr$ 78.000
JUNTA HOMOCINETICA.....Cr$ 310.000 - PLATEADO.....Cr$ 15.000
CAPO FIAT ANO 80.....Cr$ 1.700.000 - VELAS DE IGNIÇÃO...Cr$ 15.000
ARO DE RODA.....Cr$ 171.000 - CORREIA DENTADA...Cr$ 80.000
PARA-CHOQUE DE FIBRA...Cr$ 220.000 - PASTILHA DE FREIO...Cr$ 101.000
GRADE DIANT. SPAZIO.....Cr$ 131.000 - TRIANGULO.....Cr$ 22.000
PARA-LAMA DIANT. SPAZIO..Cr$ 303.000 - ROLAMENTO RODA DIAN.Cr$ 95.000
JG. DE CAPA BANCO SPAZIO..Cr$ 500.000 - ANTENA AM/FM.....Cr$ 25.000
Av. Carlos Gomes nº Centro, Sala - 0170 - 501/06/201/301 - Jd. Pacaembu, 4 - Inv. 08:00/11:30 - 13:00/17:30
CGC(MF) 84.105.3/0/0001-34 — Insc. Estadual 22.050.580-0 — JUCERON 11.2.0000001-3
CEP. 78.900 — PORTO VELHO — RONDÔNIA
COVEL

VENDE-SE TERRENO
— Um (01) lote medindo 20 x 50m, na rua Jaguarana, Carta de Alinhamento e Imposto pago. Bairro Lagoa Setor 33 Quadra 20 lote 210.
— Um (1) lote 10 x 35m, na rua Abunã nº 1265 com rua Campos Salles. Escritura Publica e Imposto Pago. Bairro Olaria.
Tratar telefones: 221-3161, 221-6483, 221-3039 e 221-5289.

TUTTI-FRUTTI
A MANEIRA NATURAL DE SE ALIMENTAR
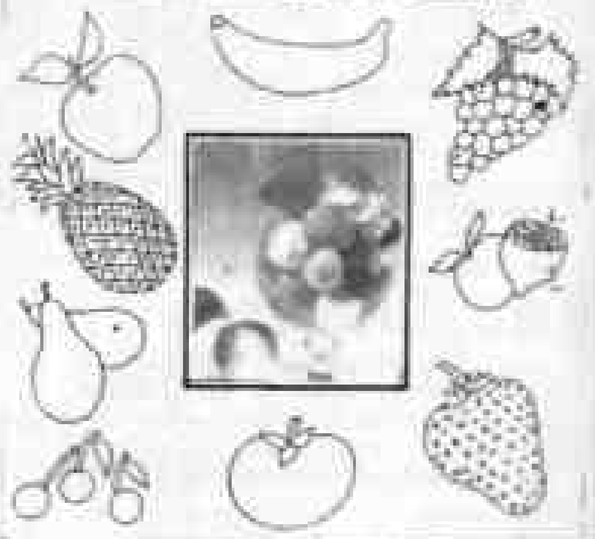

VOCÊ TEM SOM E TELEVISÃO?
QUER TENHA OU NÃO É VALIDO OBSERVAR:
Quantas vezes estes aparelhos ficam ligados simultaneamente ou sem ninguém por perto, usufruindo deles. São ótimos, nos alegram a vida e, às vezes, por serem mau utilizados, nos pesam o bolso.
Porque, quando o rádio é à pilha percebemos mais facilmente o quanto gastamos, e até conseguimos economizar com mais facilidade?
Televisões, rádios, aparelhos de som têm botões simples, que ligam e desligam — optar por deixar tudo ligado sem razão é optar por gastar mais energia. Fique atento!
Nunca devemos mexer no interior da televisão mesmo quando estiver desligada. A carga elétrica pode estar acumulada e provocar choques muito perigosos.
Quantas vezes vemos esta cena: todo noite ele lá enquanto a TV está ligada, depois dorme com a luz acesa e o filme, o comercial, o noticiário se desenrolando na televisão. No final do mês recebe da conta de luz...
CERON
CENTRAIS ELÉTRICAS DE RONDÔNIA
Ligue-se na Ceron, ela está ligada em você.
GOVERNO DO ESTADO DE RONDÔNIA

FLUVITUR
PASSEIOS DE BARCO
Na Compra dos Ingressos Grátis um Refrigerante
Fim de semana, dia de lazer, nada melhor que navegar sobre as águas do Rio Madeira, tomando uma cerveja bem gelada.
A FLUVITUR promove um final de semana calmo e tranquilo em suas barcas, saindo de frente a ferrovia madeira mamoré nos seguintes horários:
8-9, 10-11-12, 13-14-15, 16, e 17 horas
Rua D. Pedro II nº 884 esq. Gonçalves Dias FONE 221-7193

ÓTICA GLOBO
UM PONTO DE VISTA
Lentes de contato, adaptação e Assistência permanente em qualquer tipo.
Oculos, armações, lentes orgânicas e cristal em todos os tipos. Laboratório ultramoderno que lhe proporciona avanço da sua ótica de incluano; técnica e precisão comprovada a 13 anos no Estado. Seção para reparos em relógios de qualquer marca.
MATRIZ: Rua José de Alencar, 2930.
FONE: 221-1569
FILIAL: Pinheiro Machado, 871
FONE: 221-7237
OBS: A Filial tem atendimento exclusivo para lentes de contato.

Osteoporose - entrevista com Viriato Moura

No domingo passado, a TV Globo apresentou em seu programa Fantástico, uma reportagem sobre a osteoporose, uma doença que atacou mais a pessoas idosas subsequentemente os ossos, provocando quedas frequentes e fraturas. Muitas não assistiram o programa e outras talvez não entenderam todas a informações dadas sobre o importante assunto. Para melhor esclarecimento sobre o tema, a Tribuna do Alto-Madeira procurou ouvir o médico Viriato Moura, especialista em ortopedia e traumatologia, membro do Colégio Brasileiro e Internacional de Cirurgiões e sócio fundador do Centro Brasileiro de Estudos da Coluna Vertebral. Passemos a entrevista.

AM — Dr. Viriato, o que é realmente a osteoporose?

VM — A osteoporose é uma doença que se caracteriza pela redução de massa óssea, por unidade de volume do seus elementos. O osso fica frágil e quebra-se com muito mais facilidade que um osso normal.

AM — Quais as causas desta doença?

VM — No atual estágio de conhecimento sobre o assunto, já se pode identificar algumas causas que provocam e servem para predispor à osteoporose são: a deficiência dos hormônios sexuais masculino e feminino; a deficiência de vitamina (digestão melhor); o excesso de certos hormônios como a tireoidiana e o de crescimento; as deficiências nutricionais (dietas inadequadas e drogas ortodoxas e desilibradas como são os casos, por exemplo: certos agentes físicos, como assistência nos tratamentos excessivos pelo raio X, ou imobilizamentos por tempo maior, a falta de atividade provocada por paralisias, doenças ortopédicas debilitantes e imobilizações gerais etc.

AM — Qual a relação entre a idade e a osteoporose?

VM — A perda de substância óssea ocorre com a idade. Calcula-se que a perda de substância óssea entre a juventude e a velhice é da 15% nos homens e 30% nas mulheres, isto é, nas mulheres a perda é mais que o dobro dos homens. Nas pessoas brancas mais que nas de cor negra. A incidência é maior acima dos 65 anos. Não há coisa que pessoas mais jovens já apresentem. Somente graves lesões com fraturas.

AM — Quais os mecanismos mais comum da doença?

VM — Vamos considerar a osteoporose que aparece com o envelhecimento. A dor é um dos sintomas mais comuns. Em face das doenças reumáticas que acometem as pessoas na idade avançada, as vezes fica difícil definir se a dor sentida provém da osteoporose ou dos outros reumatismos. A dor quando é intensa e aguda sugere fratura. Essas fraturas são espontâneas ou provocadas por traumas mínimos que jamais seriam capaz de fraturar um osso normal. Muitas vezes quando a pessoa cai, o osso já está fraturado. Em nossa prática profissional temos observado que a parte proximal do fêmur (próximo ao quadril) é a que fratura com mais frequência. Temos tratado também alguns acidentes com fraturas da coluna. Recentemente tratamos uma senhora que tinha 4 vértebras fraturadas. Em decorrência dessas fraturas as vértebras ficam achatadas e a pessoa pode apresentar uma deformidade chamada de cifose (corcunda). A redução da densidade geral também está presente nos pacientes com osteoporose.

AM — No tratamento para a osteoporose?

VM — Sim. Os tratamentos destinam para a osteoporose (caso-respeito as formas cuja causa não foi possível identificar, e que incide na velhice e após a menopausa. As demais dependem do fator causal. Como não há meios de evitarmos alguns da osteoporose, o tratamento objetiva evitar o progresso e minimizar o sofrimento. Assim é que são usados medicamentos para a dor, para fortalecer o tecido ósseo, hormônios etc. Atualmente está se usando um hormônio chamado calcitonina, cujo os resultados estão em estudo. Muitos ainda são mais eficientes quando usados a base especular e exercícios físicos, são importantes.

AM — É possível prevenir as fraturas que ocorrem na osteoporose?

VM — Sim. O diagnóstico precoce da doença é fundamental. Atualmente já temos meios eficazes de um exame radiológico computadorizado, de pouca ou nenhuma radiação, que nos permite avaliar a densidade óssea. Quando se detecta esta grau de gravidade, além do tratamento, é orientado privilegiar os exercícios de caminhada para evitar as fraturas. Mas de um modo geral se pode dizer que os pacientes acometidos de osteoporose em qualquer grau devem evitar movimentos bruscos e traumas em geral, dando que previnir do tratamento.

AM — Algum comentário para finalizar?

VM — Gostaria mais uma vez agradecer ao pessoal que trabalha em nossa rádio. Muito se tem dito da rádio, através jornais e pessoas de palestras ou palestras do rádio. A maioria das críticas direcionadas por falta e desinformação totalmente ou parcialmente, não tem o menor respaldo científico. A rádio é a que mais vem possibilitando não somente a cultura de Rondônia. Parabéns, pessoal. E nesse momento que todo de fala em Constituição, é importante que alguém se lembre dos direitos dos doentes. Os idosos merecem uma atenção especial de oportunidades. Principalmente os menos favorecidos economicamente. Fiquem de agasalho aos idosos, para que participem da vida com as forças que dispõem ao Estado e a sociedade em geral, para que eles dêm alguns sinais de participação.

FARMÁCIAS DE PLANTÃO

Drogaria Araújo, Av. Barão do Rio Branco n.º 48 (NOTURNO).

Drogaria Decolores, Rua Calama e/Rua Rafael Vaz e Silva (NOTURNO).

ASSOCIAÇÃO DOS PROFISSIONAIS DE EMPRESAS DE RADIODIFUSÃO E TELEVISÃO DE RONDÔNIA
EDITAL DE CONVOCAÇÃO

O presidente da ASPERTEL no uso de suas atribuições legais, conforme lhe confere o estatuto da referida entidade resolve: CONVOCAR todos os profissionais de rádio e televisão do Estado, para a ASSEMBLEIA GERAL EXTRAORDINÁRIA que será realizada no dia 1º de setembro/85 (domingo), na rua Panamá 119, entre as ruas Rio de Janeiro e Alexandre Guimarães, nesta cidade de Porto Velho-RO.

Obs. Para deliberar sobre nova Diretoria (Eleição)

Atenciosamente

Vivaldo Garcia
Presidente
(29, 30, 31)

Dr. Floriano Riva Filho

Cardiologista

Doenças do coração
Eletrocardiograma
Teste ergométrico
(prova de esforço)
Horário: 16:00 às 20 horas
Telefone: 221-5571
Rua Pinheiro Machado, 610
c/ Rogério Weber
(Bairro Caiari).

CLÍNICA DO CORAÇÃO

INAMPS — Instituto Nacional de Assistência Médica da Previdência Social

CHAMADA DE EMPREGADO

Solicito o comparecimento do servidor IVAN LEITÃO E SILVA, matrícula 5.440.883, ao NÚCLEO REGIONAL DO INAMPS desta cidade no prazo de 30 (trinta) dias, para reassumir suas funções de Agente Administrativo, sob pena de demissão de acordo com a C.L.T.

Porto Velho (RO), 22 de agosto de 1985
HAMILTON RAULINO GODIM
Chefe do Núcleo Regional do INAMPS

EDITAL DE PROCLAMAS Nº 5.681

EDITAL DE PROCLAMAS Nº 5.668

Tecnologia bancária: 2.500.000 cartões

A necessidade de maior rapidez de atendimento aos clientes fora das agências e, ao mesmo tempo, proporcionar os serviços bancários ainda em tempo integral, levou três instituições privadas — Unibanco, Bamerindus e Nacional a oferecer o produto de uma empresa nascida em relação à essas necessidades, mas que harmonizava um interesse comum — a dedicação exclusiva ao cliente. Assim foi criada, em fins de 82, a Tecnologia Bancária, empresa de prestação de serviços de automação bancária fora de agências e responsável pelo desenvolvimento, implantação, administração e operação desse sistema.

A Secretaria Especial de Informática recebeu com simpatia a filosofia do compartilhamento e racionalização de equipamentos, evitando de instalar a terceira ou quarta rede de caixas eletrônicos, não só porque as condições de conflitos, não só amplos em vista do atendimento através de Banco 24 Horas, posteriormente, do Terminal de Compras, como deixa evidente os objetivos de racionalizar. Estabelecidas que compartilham da operação.

Hoje, 28 bancos e um caixa de crédito utilizam a rede, dos quais 16 em operação e o restante em fase inicial de integração. Através destes 28 bancos, o Banco 24 Horas disponibiliza diariamente a disposição dos seus cerca de 2.500.000 correntistas que movimentam em volume de Cr$ 12 trilhões. Estes bancos em operação dispõem atualmente de aproximadamente 2.500.000 cartões.

A empresa, com sede em São Paulo, conta hoje com cerca de 1.000 funcionários, todos altamente especializados em tecnologia bancária, que foram treinados internamente e pela IBM do Brasil. Os equipamentos são fornecidos pela Diebold, Burroughs, Sid, Elebra, Itautec e Procomp.

Quando a copiadora é sua no fim do mês você não paga aluguel. Você conta o lucro.

As copiadoras Triunfo (copyron) participam do 1º Encontro de Dirigentes das Associações Comerciais do Estado de Rondônia, em Ouro Preto, prestando serviços dentro dos melhores padrões de qualidade.

AVANÇADÍSSIMAS ORIGINAIS E SEM CÓPIAS

Elas são especiais.
São compactas e leves.
Dispõem poucos espaço e para funcionar basta ligar em uma tomada comum.
Aceitam qualquer tipo de papel bond, transparência para retro projeção, etiquetas auto-adesivas, etc. E suas cópias são fotográficas: nítidas, claras e secas.
A EP 3008 possui duas escalas de redução e uma de ampliação, além de copiar em tamanho normal.
A TM 212C é também revolucionária. É a primeira copiadora monocolorida lançada no Brasil.
Você produz cópias em até 4 diferentes cores: preto, vermelho, azul e verde.
Ambas são dotadas de autodiagnose, um sistema controlado por microprocessador que detecta, com precisão, uma eventual falha operacional.
E ainda existe outras vantagens funcionais que vão proporcionar:
• Melhor qualidade de cópia
• Menor preço de equipamento e menor custo cópia
Contamos de assistência técnica em todo Brasil.

Com qualquer uma delas o lucro é certo.
Elas são originais e sem cópias!

COPIADORAS
TRIUNFO
A EVOLUÇÃO AO SEU ALCANCE

COPYRON

Av. Pamplar nº 1.520 - CEP 78.900
Fone: (069) 221-8913

late Clube de Rondônia
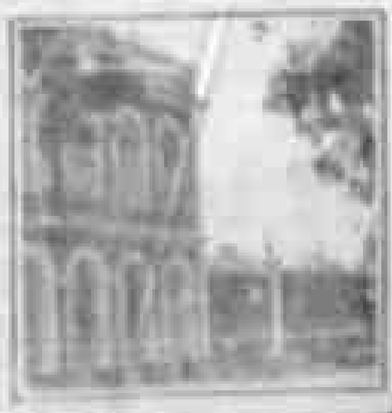
late Clube de Rondônia
EMBARQUE NESSE REQUINTE
Informações : 221-4789